

# **Lokaal sociaal beleid Deerlijk**

**Beleidsplan 2008 - 2013  
in uitvoering van het  
kaderdecreet lokaal sociaal beleid**

**Lokaal sociaal beleid, een gezamenlijk beleid  
van Gemeentebestuur & OCMW**

## **Inhoudstafel**

### **VOORWOORD**

#### **HOOFDSTUK 1. ANALYSE**

- 1.1 Vijf grote topics voor het sociaal beleid
- 1.2 Een statistische steekkaart van Deerlijk
- 1.3 De sociale conjunctuurbarometer voor Deerlijk: indicatoren sociaal beleid
- 1.4 Enkele cijfers uit het OCMW - jaarverslag
- 1.5 Zorg in de thuissituatie in Deerlijk
- 1.6 Ouderenzorgvoorzieningen in Deerlijk
- 1.7 Wonen
- 1.8 Gezondheidszorg
- 1.9 Kinderopvang in Deerlijk
- 1.10 Signalen en suggesties uit diverse contactrondes

#### **HOOFDSTUK 2. VISIE**

#### **HOOFDSTUK 3. MEERJARENPLAN**

- Prioriteit 1. Toegankelijke sociale dienstverlening met als hefboomproject het sociaal huis
- Prioriteit 2. Samen werken aan thuiszorg met als hefboomproject DONAH, "Deerlijks ondersteuningsnetwerk voor aanvullende hulp":
- Prioriteit 3. Ouderenzorgvoorzieningen
- Prioriteit 4. Kwaliteitsvol en betaalbaar wonen met als hefboomproject de integratie van alle dienstverlening m.b.t .wonen in het sociaal huis en de deelname aan de regionale energiesoeploeg
- Prioriteit 5. Een samenhangend actieplan preventieve gezondheidszorg
- Prioriteit 6. Ontwikkeling tewerkstellingskansen
- Prioriteit 7. Ondersteuning van de kinderopvang met als hefboomproject het digitaal loket kinderopvang

#### **HOOFDSTUK 4. TAAKVERDELING EN WERKAFSPRAKEN**

#### **HOOFDSTUK 5. BETROKKENHEID**

#### **HOOFDSTUK 6. ONTWIKKELING**

#### **HOOFDSTUK 7. PLANVERPLICHTINGEN**

#### **BIJLAGEN (vanaf pagina 35)**

- (1) Toelichting Donah
- (2) Analyse van de verzamelde gegevens door vzw Arktos
- (3) Cijferbundel thuiszorg in Deerlijk opgemaakt door vzw SIT Zuid-West-Vlaanderen
- (4) Beleidsplan Kinderopvang en het verslag van het Lokaal Overleg Kinderopvang van 3 december 2007

## VOORWOORD

Wij zijn fier u het Deerlijks lokaal sociaal beleidsplan te kunnen aanbieden.

Het lokaal sociaal beleidsplan is een bundeling en uitwerking van ideeën uit ontmoetingen, werkgroepen, cijfergegevens, vergaderingen, overleg, ...

Vanaf 2008 dienen gemeente en OCMW een lokaal sociaal beleidsplan te hebben om zo een Sociaal huis te kunnen realiseren. De start van het Sociaal huis is voorzien voor maart '09.

Hoofddoel van het Sociaal huis is het verzekeren van een toegankelijke sociale dienstverlening, een opdracht die nooit af zal zijn.

Kern hiervoor is een warm, centraal onthaal, waar info wordt verstrekt, sociale administratie verzorgd wordt en indien nodig, mensen gericht worden doorverwezen :  
in het belang van iedere inwoner van Deerlijk !

Bij het doorlezen van het plan vindt u zeker de accenten terug die de stuurgroep (een afvaardiging van gemeente, OCMW met ondersteuning vanuit het Welzijnsconsortium ) legde.

Het beleid kan het lokaal sociaal beleidsplan echter niet alleen realiseren.

Daarvoor gaat onze dank al bij voorbaat uit naar de personeelsleden van gemeente en OCMW, de welzijnsraad en de werkgroepen, de talrijke verenigingen en vrijwilligers, de Deerlijkse burgers, ... Zij zullen samen met het beleid bijdragen tot een sociaal Deerlijk waar het fijn is om te wonen.

Voor het WEL-ZIJN van elke Deerlijkenaar.

Schepen van sociale zaken Eddy Benoit  
Voorzitter OCMW Kaat Olivier

# HOOFDSTUK 1. ANALYSE

De bedoeling van een analyse in het kader van lokaal sociaal beleid is een beeld te schetsen van de huidige situatie op sociaal vlak in de gemeente. Tegelijkertijd wordt er ook vooruit gekeken naar de te verwachten situatie. Verschillende soorten gegevens vormden de basis voor de analyse-oefening, waaronder:

- cijferbundel over Deerlijk in cijfers opgemaakt met gegevens van [www.lokalestatistieken.be](http://www.lokalestatistieken.be)
- jaarverslagen van het OCMW<sup>1</sup>
- analysemateriaal over thuiszorg in de regio Zuid-West-Vlaanderen en Deerlijk, opgemaakt door de vzw Samenwerkingsinitiatief Thuiszorg Zuid-West-Vlaanderen (vzw SIT)
- gegevens over gezondheidszorg verzameld door vzw LOGO Zuid-West-Vlaanderen<sup>2</sup>
- regionaal woonregieboek
- "Sociale dienst – enquête – gebruikers poetsdienst", OCMW Deerlijk in 2003 - Van de, in 2004 168 gebruikers in Deerlijk, werden er 158 bezocht.
- "Strijd tegen vereenzaming" verslag onderzoek in Deerlijk, OCMW Deerlijk in 2003 – 37 huisbezoeken

Het cijfermatig beeld is aangevuld met de inbreng van verschillende personen en diensten op verschillende overlegmomenten. Dit hoofdstuk start met een samenvatting van een analyse gemaakt door de VVSG (Vereniging van Vlaamse Steden en Gemeenten).

## 1.1 Vijf grote topics voor het sociaal beleid

Marc Suykens, directeur VVSG, zette in zijn toespraak "een toekomst voor het sociaal beleid" op 13 februari 2007 vijf grote topics in de verf die hij beschouwt als belangrijke inhoudelijke en maatschappelijke uitdagingen voor het lokaal sociaal beleid:

- √ Vitaal ouderenbeleid
- √ Maatschappelijke integratie om de duale samenleving tegen te gaan
- √ Duurzaam en betaalbaar wonen
- √ Werk: nieuwe jobs voor lokale noden
- √ Flankerend onderwijsbeleid

De aanbevelingen zijn gebaseerd op volgende omgevingsanalyse.

- √ Het aantal 50-, 60- en 80-plussers neemt fors toe. Dit houdt een toename in van het aantal zorgbehoevende hoogbejaarden en rusthuisbewoners, gebruikers van thuiszorg en dienstencentrabezoekers, maar ook van het aantal actieve senioren en medioren, met nood aan een aangepast vrijetijdsbeleid en kansen voor vrijwilligerswerk.
- √ Armoede en sociale uitsluiting nemen toe, evenals schuldenlast, ook voor tweeverdieners. Naast laaggeletterdheid is nu ook sprake van de digitale kloof. Er zijn veel niet- of moeilijk plaatsbare werklozen. Er is een grote nood aan sociale huur- en koopwoningen. Vreemdelingen zijn onvoldoende geïntegreerd. Er is armoede bij eenoudergezinnen, onder ouderen, maar ook bij mensen die een job hebben. Eén op 8 kinderen groeit op in een gezin waar niemand werkt.
- √ Er is een tekort aan sociale woningen en aan huurwoningen, ook aan betaalbare woningen voor de middenklasse. De kwaliteit van woningen laat vaak nog te wensen over. Er is de problematiek van onaangepaste woningen voor ouderen.

---

<sup>1</sup> OCMW = Openbaar Centrum voor Maatschappelijk Welzijn

<sup>2</sup> Vzw LOGO (= Lokaal Gezondheidsoverleg) Zuid-West-Vlaanderen

- √ Er zijn mensen die moeilijk toegang krijgen tot de arbeidsmarkt, mensen die extra begeleiding nodig hebben op de werkvloer, die langdurig werkloos zijn en laaggeschoold, mensen met een arbeidshandicap.
- √ Er is nood aan een flankerend onderwijsbeleid dat alle lokale lerenden en in het bijzonder de lokale kansengroepen ondersteunt bij het behalen van een (formele) kwalificatie die toegang geeft tot hetzij een hoger onderwijsniveau, hetzij de arbeidsmarkt.

## 1.2. Een statistische steekkaart van Deerlijk

Deze reeks (Provinciale Ontwikkelingsmaatschappij (POM) West-Vlaanderen – cijfers 2005) geeft een beknopt maar breed beeld van Deerlijk over diverse domeinen, vergeleken met het arrondissement, de Provincie en het Vlaams gewest.

Wat springt in het oog?

De Deerlijkse bevolking heeft een licht negatieve natuurlijke aangroei, vergelijkbaar met het niveau van het arrondissement maar een stuk minder dan het Provinciale niveau. Deerlijk kent een uitgesproken sterk negatief migratiesaldo en scoort hiermee hoger dan het gemiddelde van de drie vergelijkingspunten.

Qua ouderdomscoëfficiënt scoort Deerlijk iets onder het gemiddelde van het arrondissement Kortrijk en het Vlaamse gemiddelde, Deerlijk scoort een stuk onder het West-Vlaamse gemiddelde.

Deerlijk kent een relatief lage werkloosheidsdruk. Opvallend is dat dit zich niet vertaalt in lager cijfers voor de jeugdwerklozen. Er is een lage werkgelegenheidsgraad dan het gemiddelde voor het arrondissement. Opvallend is de grote daling bij het aantal loontrekkers tussen 1992 en 2002.

Het belastbaar inkomen per aangifte ligt hoger dan de 3 andere vergelijkingspunten.

In Deerlijk zijn er in 2005 nog 5,9% woningen zonder klein comfort. Deerlijk kent met 4,4 sociale huurwoningen per 100 gezinnen een score lager dan de drie vergelijkingspunten.

Indicator	Deerlijk	Arr. Kortrijk	West-Vlaanderen	Vlaamse Gewest
<b>DEMOGRAFIE</b>				
Totale bevolking	11.269	277.126	1.135.802	6.016.024
Aandeel vreemde bevolking	0,9%	2,3%	1,9%	4,8%
Natuurlijk accres per 1.000 inwoners	-0,5	-0,5	-1,1	0,2
Migratiesaldo per 1.000 inwoners	-6,3	-1,1	2,3	2,6
Ouderdomscoëfficiënt	100,2	101,0	111,4	101,1
Interne vergrijzing	17,4	18,1	18,5	17,9
Dependentiecijfer	83,3	85,1	87,5	81,3
Aantal particuliere huishoudens	4.439	112.413	471.966	2.480.108
Gemiddelde gezinsgrootte	2,5	2,5	2,4	2,4
<b>WERKLOOSHEID</b>				
Aantal werklozen	377	11.973	49.207	304.132
Werkloosheidsdruk	5,6%	7,3%	7,4%	8,4%
Aandeel laaggeschoolde werklozen	45,5%	47,5%	49,3%	47,4%
Aandeel jeugdwerklozen	28,0%	28,5%	27,4%	25,7%
<b>WERKGELEGENHEID</b>				
Werkgelegenheid	4.933	126.972	476.834	2.397.466
Werkgelegenheidsgraad	69,3	74,2	68,8	64,0
Industrialiseringsgraad	17,2	12,9	9,3	7,8
Aandeel loontrekkers in totale werkgelegenheid	80,4%	83,2%	80,2%	83,3%
Evolutie aantal loontrekkers tussen 1992 en 2002	-2,7%	+5,6%	+9,6%	+13,0%
<b>WELVAART</b>				
Belastbaar inkomen per aangifte	€ 26.487	€ 24.752	€ 24.175	€ 25.620
Aantal bestaansminimumtrekkers per 1.000 inwoners	1,1	4,0	4,0	3,5
Aantal WIGW's per 100 inwoners	9,1	9,4	10,0	8,1
Aandeel geboorten in kansarme gezinnen	1,9%	5,9%	4,8%	5,7%
Aantal personenwagens per 100 gezinnen	124,7	118,0	110,0	116,8
<b>LANDBOUW</b>				
Aantal landbouwbedrijven	73	1.231	11.395	35.486

Aandeel cultuurgrond in kadastrale oppervlakte	55,0%	53,8%	67,9%	46,9%
Aandeel groenteteelt in oppervlakte cultuurgrond	4,7%	9,0%	8,2%	4,4%
Aandeel agro-business in loontrekkende tewerkstelling	4,0%	4,3%	7,2%	5,6%
<b>MILIEU</b>				
Hoeveelheid huishoudelijk afval per inwoner - in kg	585	507	545	535
Aandeel restafval in huishoudelijk afval	30,2%	31,7%	35,0%	30,0%
<b>HUISVESTING</b>				
Aandeel woongebouwen gebouwd na 1945	69,6%	63,9%	62,2%	66,6%
Aandeel woningen zonder klein comfort	5,9%	6,0%	6,4%	4,8%
Aantal sociale huurwoningen per 100 gezinnen	4,4	7,2	5,4	5,5
<b>RUIMTELIJKE ORDENING</b>				
Aandeel bebouwde oppervlakte in kadastrale oppervlakte	32,0%	25,7%	15,3%	17,1%
Aandeel oppervlakte voor bedrijvigheid in bebouwde oppervlakte	29,7%	25,1%	18,1%	16,6%
<b>BRON: GOM - WEST-VLAANDEREN</b>				

### **1.3. De sociaal conjunctuurbarometer voor Deerlijk: indicatoren sociaal beleid**

Onderstaande reeks is de sociale conjunctuurbarometer, opgemaakt in uitvoering van het kaderdecreet lokaal sociaal beleid. De handleiding die een correcte interpretatie moet toelaten is bij het schrijven van dit plan nog in de maak.

Wat valt op:

- werkgelegenheid: het grote verlies aan werkgelegenheid in de periode 2001 - 2005 nl. iets meer dan 300 plaatsen
- in 10 jaar tijd een sterke toename van het aantal private huishoudens met meer dan 250, een sterke toename van alleenstaande mannen (452 in 2006) en vrouwen (592 in 2006)
- een jaarlijks schommelend maar meestal negatief migratiesaldo
- in totaal waren er in 2006 iets meer dan 320 gerechtigden op de zorgverzekering (residentiële zorg en mantel en thuiszorg), waarvan 205 in de thuissituatie
- ondertussen is er 1 kamer kortverblijf in het rusthuis de Heilige Familie

## Indicatoren Lokaal Sociaal Beleid

Absolute Cijfers		1992	1993	1994	1995	1996	1997	1998	1999	2000	2001	2002	2003	2004	2005	2006	2007
<a href="#">Totale werkgelegenheid SWSE</a>	Deerlijk						4.760	4.765	4.871	4.854	4.935	4.933	4.799	4.653	4.629		
<a href="#">Aantal NWWZ laaggeschoold - &lt; 25 jaar</a>	Deerlijk								23	16	14	21	26	31	27	29	14
<a href="#">Aantal NWWZ laaggeschoold - 25 tot 40 jaar</a>	Deerlijk								37	35	37	42	34	42	29	34	16
<a href="#">Aantal private huishoudens</a>	Deerlijk						4.248	4.264	4.299	4.337	4.374	4.374	4.398	4.439	4.452	4.508	
<a href="#">Aantal alleenstaande mannen</a>	Deerlijk						309	317	342	364	389	408	402	433	417	452	
<a href="#">Aantal alleenstaande vrouwen</a>	Deerlijk						509	517	527	528	550	549	550	562	566	592	
<a href="#">Aantal alleenstaande vaders met kinderen (max. 5 kinderen)</a>	Deerlijk						44	38	35	42	43	44	44	51	49	51	
<a href="#">Aantal alleenstaande moeders met kinderen (max. 5 kinderen)</a>	Deerlijk						160	157	167	167	163	173	190	198	205	217	
<a href="#">Aantal nieuwkomers</a>	Deerlijk										8	9	11	5			
<a href="#">Migratiesaldo (aantal inwijkingen - aantal uitwijkingen)</a>	Deerlijk	0	-48	1	-8	-31	-25	-35	18	-65	-84	-33	-71	29	-11		
<a href="#">Aantal geboorten in kansarme gezinnen</a>	Deerlijk						3	3	4	0	1	3	2	2	1		
<a href="#">Aantal begunstigde leefloners</a>	Deerlijk											12	3	10	11		
<a href="#">Aantal erkende plaatsen rusthuizen</a>	Deerlijk							146	146	146	146	146	146	146	146	146	146
<a href="#">Capaciteit rusthuizen - Programmacijfers</a>	Deerlijk							111	113	117	122	127	128	133	139	137	142
<a href="#">Aantal erkende plaatsen serviceflats</a>	Deerlijk							15	15	15	15	15	27	27	27	27	27
<a href="#">Capaciteit serviceflats - Programmacijfers</a>	Deerlijk							50	51	52	53	54	55	55	56	57	57
<a href="#">Aantal plaatsen kinderdagverblijven</a>	Deerlijk									23	23	23	23	23	23		
<a href="#">Gerechtigden - Zorgverzekering - residentiele zorg</a>	Deerlijk												120	122	111	119	
<a href="#">Gerechtigden - Zorgverzekering - mantel &amp; thuiszorg</a>	Deerlijk												163	167	179	205	
<a href="#">Programmatiecijfer Centra voor kortverblijf</a>	Deerlijk														5		
<a href="#">Aantal plaatsen erkende Centra voor kortverblijf</a>	Deerlijk														0		
<a href="#">Programmatiecijfer Dagverzorgingscentra</a>	Deerlijk														5		
<a href="#">Aantal plaatsen erkende Dagverzorgingscentra</a>	Deerlijk														0		
<a href="#">Aantal plaatsen erkend met opschorting Dagverzorgingscentra</a>	Deerlijk														0		
<a href="#">Oppervlakte in km<sup>2</sup></a>	Deerlijk									17	17	17	17	17	17	17	

Ratio's		1991	1992	1993	1994	1995	1996	1997	1998	1999	2000	2001	2002	2003	2004	2005	2006
<a href="#">Werkloosheidsgraad</a>	Deerlijk							5,1	4,0	3,9	3,4	3,3	3,8	4,4	4,9	5,2	
<a href="#">Aandeel bevolking ouder dan 75: M</a>	Deerlijk	4,8	4,7	4,4	3,9	3,9	4,1	4,3	4,3	4,4	4,8	5,0	5,3	5,5	5,7	6,0	5,9
<a href="#">Aandeel bevolking ouder dan 75: V</a>	Deerlijk	7,5	7,3	7,2	6,9	7,2	7,5	7,8	8,0	8,2	8,3	8,5	8,8	8,8	9,1	9,4	9,7
<a href="#">Aandeel bevolking ouder dan 85: M V</a>	Deerlijk	1,5	1,5	1,7	1,4	1,5	1,6	1,7	1,8	1,7	1,7	1,7	1,6	1,5	1,4	1,5	1,6
<a href="#">Aandeel bevolking ouder dan 85: M</a>	Deerlijk	1,0	1,2	1,2	1,0	1,0	1,0	1,1	1,2	1,1	1,0	0,9	1,0	0,9	0,7	0,9	0,8
<a href="#">Aandeel bevolking ouder dan 85: V</a>	Deerlijk	1,9	1,9	2,1	1,9	2,0	2,2	2,3	2,3	2,4	2,4	2,5	2,3	2,1	2,0	2,1	2,4
<a href="#">Bevolkingsdichtheid</a>	Deerlijk										681,3	679,3	675,7	674,3	670,0	672,2	672,6
<a href="#">Grijze druk</a>	Deerlijk	33,6	33,8	34,5	34,4	35,1	35,7	36,3	37,1	37,9	38,5	39,1	39,6	40,6	41,7	42,9	44,1
<a href="#">Afhankelijkheidsratio</a>	Deerlijk	82,0	81,6	81,4	80,5	81,1	81,1	80,9	81,3	81,1	81,6	82,1	82,1	82,6	83,3	85,1	86,5
<a href="#">Familiale zorgindex</a>	Deerlijk	28,9	29,4	30,8	30,0	30,8	30,8	29,9	28,2	25,9	26,6	27,2	29,2	30,4	31,6	34,0	34,7
<a href="#">Groene druk</a>	Deerlijk	48,4	47,8	46,9	46,1	46,0	45,3	44,6	44,3	43,2	43,1	42,9	42,5	42,0	41,6	42,3	42,4
<a href="#">Interne vergrijzing</a>	Deerlijk	18,3	18,2	18,7	18,6	19,0	18,9	17,8	16,5	14,8	14,9	15,5	16,6	16,9	17,4	18,0	18,1
<a href="#">Doorstromingscoëfficiënt</a>	Deerlijk	132,6	131,2	126,2	123,8	121,1	117,7	115,1	111,6	106,4	105,3	104,5	105,3	106,0	102,8	102,9	100,4
<a href="#">Aandeel titularissen met voorkeursregeling in de ziekteverzekering (per 1000 inwoners)</a>	Deerlijk								93,6	84,5	93,9	96,3	95,3	92,4	90,6	88,6	86,7

## **1.4. Enkele cijfers uit het OCMW Jaarverslag**

Aantal dossier leefloon in 2006: 30

Aantal dossier financiële steun: 18

### **Budgetbegeleiding en – beheer**

Aantal lopende dossiers in 2006: 112

Het OCMW is partner in een intergemeentelijk samenwerkingsverband voor het juridische luik van de erkende dienst schuldbemiddeling. Dit biedt een serieuze meerwaarde.

Veel mensen, al dan niet in budgettering, hebben problemen met de betaling van hun energiefacturen. Het OCMW kan een afbetalingsplan helpen opstellen. Soms is de plaatsingen van een budgetmeter een oplossing. In OCMW Deerlijk is een oplaadpunt voor budgetmeterklanten operationeel. De start dateert van het najaar 2004. Voor 2006 zijn er 392 opladingen geweest, ook door niet OCMW-cliënten.

### **Opleiding, vorming en trajectbegeleiding**

Er is thuis- en woonbegeleiding in het Pand Rotsaert. Een wooneenheid op het gelijkvloers is door het OCMW zelf in gebruik genomen als les- en vergaderlokaal. Er is dagelijks permanentie

In samenwerking met Open School zijn er af en toe praktische cursussen.

In 2006 werden in toepassing van art. 60 par. 7 van de OCMW-wet 8 mensen voor een kortere of langere periode tewerkgesteld. Het OCMW biedt ook trajectbegeleiding aan OCMW-cliënten i.s.m. VDAB en de werkwinkel.

### **Aangepaste huisvesting**

Het OCMW werkt samen met het regionaal sociaal verhuurkantoor Waregem. Negen wooneenheden in het Pand Rotsaert en één eengezinswoning zijn verhuurd. Ook de zes doorgangswoningen zijn verhuurd. Geleidelijk wordt in al deze woningen de thuis- en woonbegeleiding ingeschakeld.

### **Bejaardenzorg en thuiszorg in 2006**

Maaltijddienst, aantal geholpen gezinnen: 100

Karweidienst, aantal geholpen gezinnen: 72

Poetsdienst, aantal geholpen gezinnen: 165

Alarmoproepsystemen: 20

Verhuur bejaardenwoningen: 10

## **1.5 Zorg in de thuissituatie in Deerlijk**

Om het thuiszorgbeleid in Deerlijk verder uit te kunnen bouwen vroegen het gemeentebestuur en het OCMW de medewerking van het Lokaal Steunpunt Thuiszorg (LST) Deerlijk. De leden van het LST gingen hier graag op in.

Op 7 - tal van hun bijeenkomsten namen ze telkens de nodige tijd om samen na te denken over de toekomst van de thuiszorg in Deerlijk. Professionelen én vrijwilligers vanuit diverse disciplines en organisaties deden hun inbreng waaronder gemeente, OCMW, ziekenfondsen, thuiszorgdiensten, seniorenverenigingen, verenigingen voor personen met een handicap, diensten voor palliatieve zorg, het SIT Zuid-West-Vlaanderen, psychiatrische thuiszorg VESTA, directie van het rusthuis, huisartsen, de parochie, andere Deerlijkse verenigingen.

Het Samenwerkingsinitiatief Thuiszorg SIT Zuid-West-Vlaanderen formuleerde in een Memorandum een aantal voorstellen om het lokaal **thuiszorgbeleid** te optimaliseren. Daarnaast bundelde het SIT relevant cijfermateriaal per gemeente, bruikbaar voor de omgevingsanalyse in het lokaal sociaal beleidsplan. Dit materiaal werd actief gebruikt in de voorbereiding van het lokaal sociaal beleidsplan. De studie van enkele cijfergegevens op het LST leert dat ook Deerlijk in de nabije en verdere toekomst een stijging kan verwachten van zorgbehoevende en zorgafhankelijke inwoners. Te verwachten is ook dat meer mensen te maken zullen hebben met eenzaamheid. Gesprekken op het LST maakten duidelijk dat de professionele diensten op vandaag al op volle toeren draaien. En er is nog meer druk te verwachten op deze diensten. Er is de grote bekommernis dat tijdens de hulpverlening ruimte voor een luisterend oor en een gezellige babbel nog meer in het gedrang komen. Om mensen de nodige zorg te kunnen verlenen zullen overleg en samenspraak tussen al zorgverstrekkers actief in Deerlijk noodzakelijk blijven. Het LST als gemeentelijk forum speelt hierbij een belangrijke rol. Vrijwillige inzet en mantelzorg zijn onschatbaar om continuïteit in de zorg te kunnen realiseren. Dit erkennen, waarderen en ondersteunen is een opdracht.

### **1.6. Seniorenvoorzieningen in Deerlijk**

De vzw Seniorenzorg Heilige Familie vervult een spilfunctie in Deerlijk op het vlak van ouderenzorg. Gemeente en OCMW streven naar een goede samenwerking met Seniorenzorg Heilige Familie. Het rusthuis Heilige Familie heeft in Deerlijk een traditie van meer dan 100 jaar. De Zusters van de H. Vincentius à Paulo uit Lendeledede startten de zorg voor de ouderen in 1905. Zij hebben deze ouderenzorg uitgebouwd in goede verstandhouding met de lokale gemeentelijke overheid en het OCMW. De vzw Seniorenzorg H. Familie nam in 1996 het beheer en de bevoegdheden over van de vzw Zusters van de H. Vincentius. In de statuten stelt de vzw Seniorenzorg H. Familie tot doel het uitvoeren en het bevorderen van alle vormen van zieken- en seniorenzorg en van alle vormen van begeleiding van senioren in de meest ruime zin, en dit met uitsluiting van enig winstoogmerk. Vertrekkend van uit deze doelstellingen wenst de vzw Seniorenzorg H. Familie de ouderenzorg verder te behartigen en uit te bouwen in samenwerking met de verschillende partners die actief bezig zijn met de zorg voor ouderen van Deerlijk en directe omgeving.

### **1.7 Wonen**

Op vraag van RESOC Zuid-West-Vlaanderen stelt de Regionale Cel Woonbeleid (een samenwerkingsverband tussen de provincie West-Vlaanderen en Intercommunale Leiedal) samen met de vzw Welzijnsconsortium Zuid-West-Vlaanderen een woonregieboek voor Zuid-West-Vlaanderen op. Op 27 februari 2007 werd hiervoor het startschot gegeven. Het woonregieboek is uitgewerkt door in de streek een actief denkproces tot stand te brengen met de verschillende actoren die aan het lokaal woonbeleid werken. Resultaat zijn haalbare en gedragen doelstellingen die als input gebruikt kunnen worden voor het lokaal woonbeleid in de regio. Rond 7 thema's werd een deskundige aangesteld die vanuit zijn kennis en expertise een discussienota opstelde. Deze tekst was de aanzet voor regionale thematische werkgroepen. Volgende prioriteiten liggen voor:

1. verbeterde dienstverlening voor de burger
2. doordacht valoriseren van slapend aanbod
3. basiskwaliteitseisen bij woonprojecten
4. systematische en consequente opdrijving van sociale huurwoningen en maatregelen om goed beheer te bevorderen
5. kwaliteitsverbetering is prioritair bij huurwoningen
6. levenslang en duurzaam wonen

Ze kunnen allen leiden tot doelstellingen die bijdragen tot de realisatie van een betaalbaar, gedifferentieerd, toereikend en kwaliteitsvol woningbestand.

Wat sociale huurwoningen betreft, zijn er in Deerlijk volgende vaststellingen:

- de mogelijkheid tot aankoop van een sociale huurwoning heeft als effect dat het aantal beschikbare sociale huurwoningen vermindert
- het budget dat door de verkoop van sociale huurwoningen ter beschikking komt is niet voldoende om een zelfde aantal sociale huurwoningen terug op de markt te brengen
- er zijn plannen voor nieuwe sociale huurwoningen te realiseren de eerste komende 6 jaar, de plannen zitten in de fase van een BPA-herziening (BPA = bijzonder plan van aanleg)

## 1.8 Gezondheidszorg

Het Lokaal Gezondheidsoverleg LOGO Zuid-West-Vlaanderen maakte naar aanleiding van het lokaal sociaal beleid een totaal pakket aan bruikbaar materiaal voor het uittekenen van een lokaal **gezondheidsbeleid**: modellen van intentieverklaringen, een omgevingsanalyse, een uitgebreid document met gezondheidsdoelstellingen, evenals een stramien voor gezondheidsplanning Dit materiaal werd actief gebruikt in de voorbereiding van het lokaal sociaal beleidsplan.

Op Vlaams niveau formuleerde men een aantal gezondheidsdoelstellingen. Deze zijn geënt *op de top 6 van de vaakst voorkomende doodsoorzaken*. Daar komt nog het thema milieu en gezondheid bij. Concreet formuleerde men doelstellingen i.v.m. het rookpreventie, gezonde voeding, voorkomen van infectiezieken (*zoals bob. griep en polio*), voorkomen van en tijdig opsporen van borstkanker, voorkomen van ongevallen in de privésfeer (*zoals bob. vallen van senioren in de thuissituatie en ongevallen in huis bij kinderen*) en in het verkeer en tot slot voorkomen en degelijk begeleiden van depressie en zelfmoord.

De doelstellingen zijn:

1. daling van het aantal rokers in Vlaanderen
2. daling van de consumptie van vetrijke voeding
3. verbeteren van de preventie van infectiezieken (verhogen van de vaccinatiegraad)
4. doelmatiger laten verkopen van de borstkankerscreening (doelgroep 50 tot 69 jaar)
5. daling van het aantal dodelijke ongevallen in de privésfeer en in het verkeer
6. daling van het aantal sterfgevallen door zelfdoding bij mannen en vrouwen

De Vlaamse overheid rekent op de lokale besturen als partners voor initiatieven rond deze Vlaamse gezondheidsdoelstellingen.

Opdrachten voor de lokale overheid zijn: degelijke informatie bieden, sensibiliseren, ondersteunen en organiseren van overleg zodat een systematische aanpak mogelijk wordt.

Inspanningen vanuit de lokale zullen des te meer effect hebben als er ook vanuit andere werkvelden stimulansen komen zoals sport, milieu, verkeer, wonen...

## 1.9. Kinderopvang

De gemeente maakt ook een beleidsplan kinderopvang voor de periode 2008 – 2013. Hieronder geven we een aantal gegevens weer uit dit plan. Het volledige beleidsplan zit in bijlage.

Het kinderopvanglandschap ziet er als volgt uit:

- 15 onthaalouders aangesloten bij een dienst voor opvanggezinnen
- 5 minicrèches
- 1 erkend kinderdagverblijf
- 12 zelfstandige onthaalouders
- kinderoppasdienst van de Gezinsbond
- de verschillende lagere scholen in Deerlijk hebben een voorschoolse en naschoolse opvang.

**Conclusies bevraging bij de aanbieders (33 fiches teruggekregen) waaruit volgende resultaten:**

Volgens de bevraging is er in Deerlijk nood aan volgende opvang:

- opvang voor 0 – 3-jarigen (3x vermeld)
- opvang voor 3 – 6-jarigen (8x vermeld)
- opvang voor 6 – 12-jarigen (6x vermeld)
- opvang voor + 12-jarigen (3x vermeld)
- opvang voor zieke kinderen (6x vermeld)
- flexibele opvang (6x vermeld)

Welke moeilijkheden ondervinden ouders in het gebruik van het aanbod in de gemeente?

- er zijn te weinig opvangplaatsen
- de uren van de speelpleinbus kloppen niet of hij vergeet af en toe kindjes mee te nemen
- te weinig vervoer naar de verschillende activiteiten, meer busvervoer nodig en meer opstapplaatsen
- voor de 12+ is er bijna geen aanbod binnen de speelpleinwerking

Wat ervaar je als een moeilijkheid binnen de gemeente?

- tijdens facultatieve verlofdagen zou er ondersteuning moeten zijn van de gemeente.

Wat zijn zinvolle samenwerkingen?

- de samenwerking met de Braamrakkertjes tijdens de schoolvrije dagen

Wat zijn de verwachtingen van het LOK (= Lokaal Overleg Kinderopvang)?

- nieuwe initiatieven aankondigen
- met het doelpubliek aanbevelingen doen in verband met de nood aan kinderopvang in de gemeente
- informatie naar de ouders
- dat het concurrentie gevoel tussen de verschillende opvanginitiatieven afneemt
- bijscholingsmogelijkheden dichtbij
- meer informatie naar de onthaalgezinnen
- meer samenwerking met onthaalouders, mini-crèches en jeugddienst
- 2x per jaar samenkomen is meer dan voldoende
- uitbouwen van een gemeentelijke kinderopvang

Te verwachten evoluties

Kinderdagverblijf de Braamrakkertjes zal een lokale dienst voor buurtgerichte kinderopvang opstarten. Dit zijn 10 kinderopvangplaatsen specifiek voor kwetsbare gezinnen voorzien voor occasionele opvang. Voor deze opvang wordt momenteel nog gezocht naar een ideale locatie.

## 1.10 signalen en suggesties uit contactrondes

Gemeente en OCMW hebben het kaderdecreet lokaal sociaal beleid aangegrepen om grondig stil te staan bij hun sociaal beleid. In voorbereiding van het plandocument 2006 – 2007 hebben ze in 2004 en 2005 gezorgd voor actieve en ruime informatieverspreiding over het kaderdecreet. Ze deden dit zowel voor de eigen beleidsverantwoordelijken en ambtenaren als voor geïnteresseerde diensten en burgers via de gemeentelijke welzijnsraad en adviesraden. Ze organiseerden ook diverse gespreksrondes om reactie te vragen op de bestaande dienstverlening van gemeente en OCMW. Maar ook om te polsen naar vragen, suggesties en bekommernissen.

De voornaamste elementen uit deze contactrondes waren:

- Degelijke individuele dienstverlening - Sociaal huis, in de gesprekken kwam het volgende aan bod:
  - o piste van 1 loket voor alle “papierieren”: is dit haalbaar voor Deerlijk?
  - o belang van klantvriendelijkheid
  - o ruimte voor huisbezoeken door sociale dienst OCMW
- Vrijwillige inzet: In de gesprekken werd herhaaldelijk het belang van het vrijwilligerswerk beklemtoond. Men stelde zich de vraag hoe dit verder te ondersteunen en stimuleren gegeven de vaststelling dat mensen zich in minder mate voor een langere termijn engageren. In de gesprekken werd ook de vraag gesteld op welke manier mensen ondersteund kunnen worden in hun sociaal netwerk en hoe de deelname aan het sociaal gebeuren ondersteund kan worden.
- Thuiszorg: Hoe kan het thuiswonen ondersteund worden? welke initiatieven kunnen aanvullend zijn?
- Woonbeleid: op welke manier zorgen voor betaalbare en kwaliteitsvolle woningen?
- Suggestie voor te verkennen thema's : sociale tewerkstelling, aanbod (naschoolse) kinderopvang, adviesraad voor personen met beperkingen en gezinsraad

## HOOFDSTUK 2. VISIE

Met als vertrekpunt de sociale grondrechten nl. het recht op arbeid, huisvesting, sociale zekerheid, gezondheid, rechtszekerheid, sociale bijstand, maatschappelijk en culturele ontplooiing en onderwijs bakenden Gemeente en OCMW volgende prioritaire beleidsdomeinen af voor hun lokaal sociaal beleid :

- Toegankelijke sociale dienstverlening
- Thuiszorg
- Voorzieningen voor senioren
- Betaalbaar en kwaliteitsvol wonen
- Initiatieven preventieve gezondheidszorg
- Verkenning ontwikkeling tewerkstellingskansen
- Ondersteuning van de kinderopvang

Gemeente en OCMW beslisten ook de voorbereiding op te starten voor een operationeel sociaal huis ten laatste tegen mei 2009. Werken aan het sociaal huis betekent werken aan toegankelijke sociale dienstverlening. Dit betekent de start van een veranderingsproces met impact op het soort dienstverlening (het aanbod), de wijze van organisatie, onderlinge samenwerking gemeente en OCMW, de personeelsinzet, partnerschap met externe diensten, infrastructuur en budget. Het gehele lokaal sociaal beleid moet gericht zijn op maximale toegankelijkheid van de dienstverlening en optimaal bereik van de beoogde doelgroepen. Het sociaal huis, zoals opgenomen in het kaderdecreet, vervult minimum 3 functies die de toegankelijkheid van de sociale hulp- en dienstverlening verhogen nl. een informatiefunctie, een loketfunctie en een doorverwijsfunctie. Gemeente en OCMW beslissen een systeem uit te werken op maat van de eigen gemeente waarbij onderling afspraken gemaakt worden, maar ook met andere diensten actief in Deerlijk om er voor te zorgen dat de dienstverlening toegankelijk is.

Gemeente en OCMW willen ook in ruimere zin werk maken van toegankelijkheid. Verschillende beleidsplannen voor andere domeinen zoals sport, cultuur, bibliotheek, jeugd... voorzien ook initiatieven rond toegankelijkheid, dikwijls voor specifieke doelgroepen. Gemeente en OCMW willen de uitwerking van het sociaal huis benutten om de verschillende diensten systematisch rond toegankelijkheid samen te brengen.

Gemeente en OCMW ondersteunen ook het initiatief om te komen tot een adviesraad voor personen met een beperking. Deze gaat begin 2008 van start.

## HOOFDSTUK 3. MEERJARENPLAN

Gemeente en OCMW formuleren 7 prioriteiten. Op deze terreinen zal er bovenop de bestaan de dienstverlening de komende jaren extra ingezet worden. OCMW en gemeente hebben dit engagement willen versterken door voor enkele van deze prioriteiten ook meteen een aantal hefboominitiatieven te lanceren.

Prioriteit 1. Toegankelijke sociale dienstverlening met als hefboomproject het sociaal huis

Prioriteit 2. Samen werken aan thuiszorg met als hefboomproject Donah

Prioriteit 3. Ouderenzorgvoorzieningen: goede publiek – private samenwerking

Prioriteit 4. Kwaliteitsvol en betaalbaar wonen met als hefboomproject de integratie van alle dienstverlening m.b.t .wonen in het sociaal huis en de deelname aan de regionale energiesoepersploeg

Prioriteit 5. Een samenhangend actieplan preventieve gezondheidszorg

Prioriteit 6. Verkenning ontwikkeling tewerkstellingskansen

Prioriteit 7. Ondersteuning van de kinderopvang met als hefboomproject het digitaal loket kinderopvang

## Prioriteit 1. Toegankelijke sociale dienstverlening, uitbouw van het sociaal huis

Gemeente en OCMW willen een operationeel sociaal huis ten laatste tegen maart 2009.

Werken aan het sociaal huis betekent werken aan toegankelijke sociale dienstverlening. Dit betekent de start van een veranderingsproces met impact op het soort dienstverlening (het aanbod), de wijze van organisatie, onderlinge samenwerking gemeente en OCMW, de personeelsinzet, partnerschap met externe diensten, infrastructuur en budget.

### (1) Situering sociaal huis : decretale & theoretische bouwstenen

**Het lokaal sociaal beleid beoogt een maximale toegankelijkheid van de dienstverlening voor elke burger en een optimaal bereik van de beoogde doelgroep. Hiertoe realiseert het lokaal bestuur een Sociaal Huis. Dit wordt dé plek waar burgers terecht kunnen met vragen rond de sociale dienstverlening in hun gemeente, buurt of wijk.**

*Kaderdecreet lokaal sociaal beleid (2004)*

*Artikel 10*

*Het Sociaal Huis heeft de opdracht zo ruim mogelijk informatie te verstrekken over onder meer de mogelijke opvang- en hulpvormen en bestaande voorzieningen, die opvang en hulp aanbieden op het lokale en regionale niveau.*

*De loketfunctie van het Sociaal Huis wordt gerealiseerd door het minimaal tot stand brengen van een gezamenlijk loket dat op een geïntegreerde wijze toegang verschaft tot de sociale dienstverlening van het lokaal bestuur.*

*De doorverwijfsfunctie van het Sociaal Huis wordt gerealiseerd door het tot stand brengen van een ruime samenwerking met lokale actoren.*

**Schematische voorstelling 8 Functies  
(bron: studie Hoger Instituut voor de Arbeid (HIVA))**

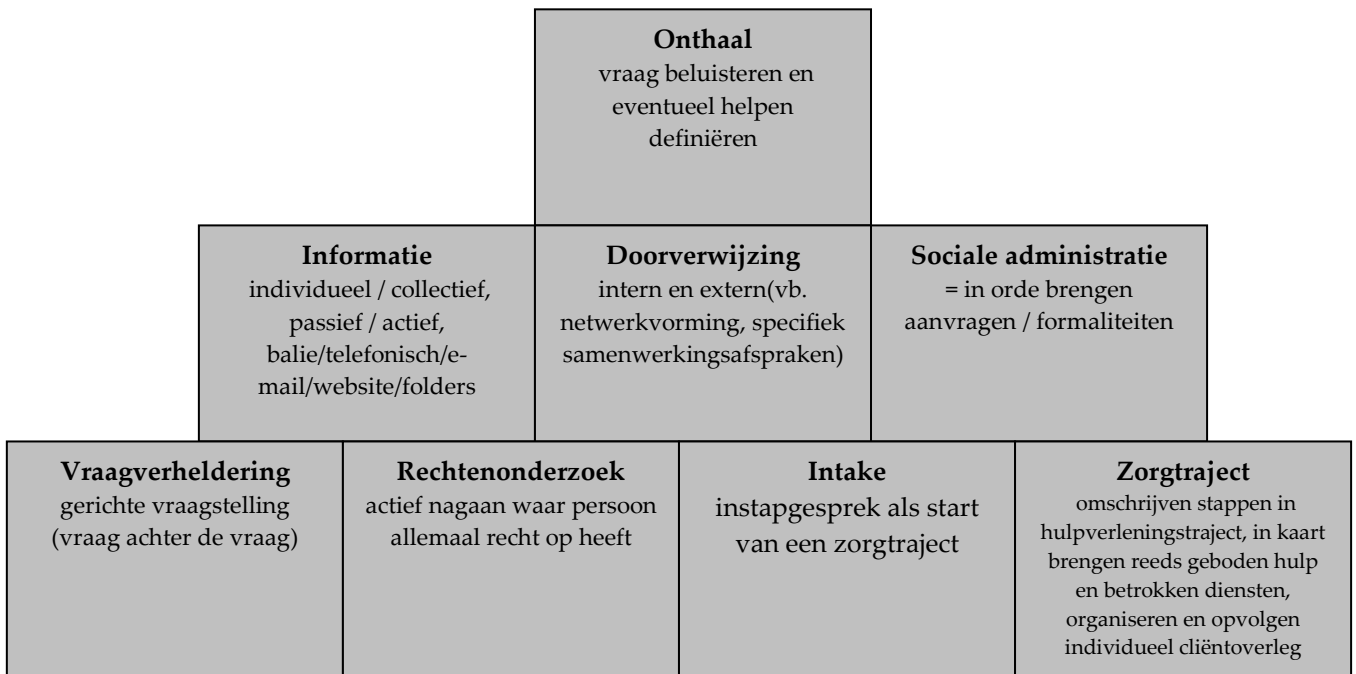

## Elementen in de missie van het sociaal huis Deerlijk

- ✓ Mensen goed op weg helpen, op een adequate manier
- ✓ Ondersteunen van bestaande netwerken van vrijwilligers
- ✓ Respectvol
- ✓ Kort op de bal kunnen spelen

## Intentie - ambitie

- ✓ Geïntegreerde sociale dienstverlening vanuit gemeente en OCMW
- ✓ Partnerschap met derden voor toegankelijke sociale dienstverlening

## 1 huis

- ✓ Een herkenbaar geheel
- ✓ Met verschillende herkenbare kamers
- ✓ Een gezamenlijk onthaal
- ✓ Permanenties op andere lokaties in de gemeente is geen optie. Er wordt de voorkeur gegeven het systeem van huisbezoeken vanuit het OCMW te verzekeren.

## ... en 1 huishouden

- ✓ Stuurgroep
- ✓ Projectgroep sociaal huis onder leiding van het OCMW: min. maandelijks overleg
- ✓ Dienstoverstijgend - Multidisciplinair overleg

## (2) Naar een model op maat van Deerlijk

**Sociaal huis Deerlijk, een belangrijke schakel in het lokaal netwerk  
voor toegankelijke sociale dienstverlening in Deerlijk  
...Kind en Gezin – ziekenfondsen - rusthuis – CLB – LST- Gemeentebestuur –  
OCMW – VDAB – vzw PWA...**

Schematische voorstelling van het model van dienstverlening

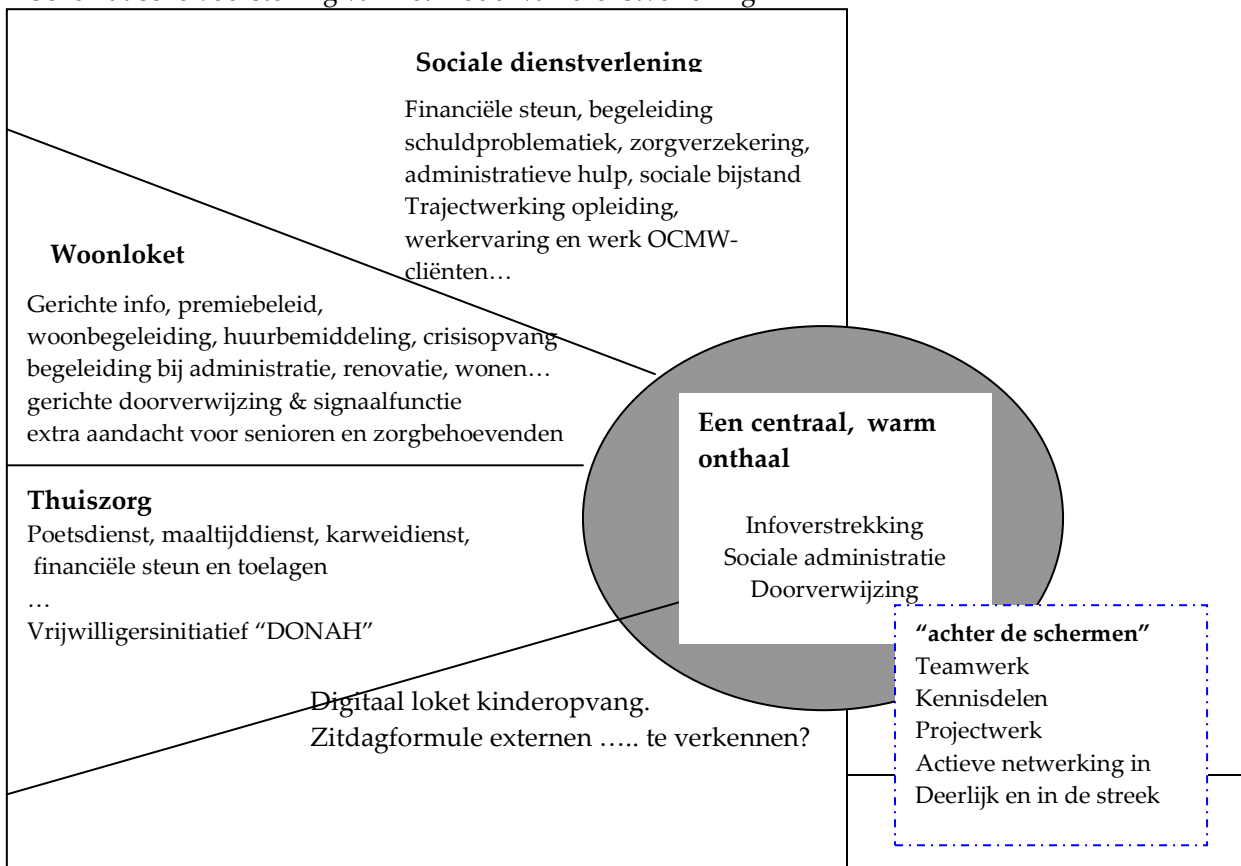

(1) Gemeente en OCMW benoemen de interne diensten die rechtstreeks betrokken zullen worden bij de operationalisering van het sociaal huis. Gekend op vandaag:

- onthaal en secretariaat OCMW
- sociale dienst OCMW
- dienst burgerzaken
- dienst stedenbouw en huisvesting
- dienst milieu (premies rond energie)

#### Activiteiten

- informatiebijeenkomst voor alle medewerkers van de betrokken diensten over start van de voorbereidingen van het sociaal huis (20 november 2007)
- start van projectgroep sociaal huis met de verantwoordelijken van de diensten (februari 2008)  
Deze projectgroep krijgt de opdracht de functies van het sociaal huis concreet uit te werken. Deze groep formuleert een advies over de invulling van het onthaal, de invulling van de informatiefunctie en de doorverwijzing naar andere diensten.
- Systematisch informeren van alle medewerkers van gemeente en OCMW

(2) Gemeente en OCMW stellen een verantwoordelijke aan voor de begeleiding van de infrastructuurwerken en voorzien hiervoor de nodige budgettaire ruimte (voor infrastructuurwerken en eventueel de begeleiding).

(3) Gemeente en OCMW zorgen voor informatie over de ontwikkelingen van het sociaal huis naar een breder forum via de gemeentelijke welzijnsraad. De stuurgroep lokaal sociaal beleid blijft de motor van het proces. Het is aangewezen een trekker aan te duiden binnen de stuurgroep.

Het Welzijnsconsortium kan dit proces begeleiden.

#### **(4) Tijdspad**

2007

- 20 november: Informatiebijeenkomst voor betrokken medewerkers
- Tegen eind '07 is de lokatie gekend en de budgettaire ruimte gekend.

2008

- Start projectgroep: eerste bijeenkomst februari, eerste opdracht: opmaak eenlokettennota en brainstorm
- Afleveren advies projectgroep: eind april '08
- Eind mei '08 zijn de uit te voeren infrastructuurwerken gekend en kan een opdracht tot uitvoering gegeven worden.
- De projectgroep blijft regelmatig samenkomen. Zo kan er dienstoverstijgend een teamwerking groeien.
- De projectgroep bereidt een communicatie- en bekendmakingsstrategie voor, zowel voor de brede bevolking als andere zorgverstrekkers.

2009: Opening sociaal huis Deerlijk: ten laatste maart '09

## **Prioriteit 2. Samen werken aan thuiszorg in Deerlijk**

### **Lokaal Steunpunt Thuiszorg Deerlijk & lokaal sociaal beleid**

OCMW en gemeente werkten samen met het lokaal steunpunt thuiszorg om toekomstpistes voor thuiszorg in Deerlijk in kaart te brengen.

Overzicht voorbereidend werk:

- ✓ 28 november 2005 : bespreking kaderdecreet lokaal sociaal beleid en eerste gedachtewisseling over toekomstpistes voor de thuiszorg in Deerlijk
- ✓ 28 februari 2006 : bespreking cijferbundel en gesprek over noden en brainstorming pistes voor de toekomst
- ✓ 22 mei 2006 : bespreking stellingen en aanzet programma voor de toekomst

Dit resulteerde in een ontwerp-programma voor de komende jaren.

Op 25 mei '07 besprak de stuurgroep lokaal sociaal beleid het ontwerp-programma samen met het memorandum lokaal sociaal beleid (dd. maart 2007) van vzw SIT Zuid-West-Vlaanderen met het bijhorende cijfermateriaal.

### **Conclusies**

Studie van cijfergegevens op het LST leert dat we in de nabije en verdere toekomst een stijging kunnen verwachten van zorgbehoevende / zorgafhankelijke inwoners in Deerlijk. We verwachten ook dat meer mensen te maken zullen hebben met eenzaamheid.

Gesprekken op het LST maken ons duidelijk dat de professionele diensten op vandaag al op volle toeren draaien. We verwachten nog meer druk op deze diensten. Er is de grote bekommernis dat ruimte voor een luisterend oor en een gezellige babbel nog meer in het gedrang komt. Om mensen de nodige zorg te kunnen verlenen zullen overleg en samenspraak tussen alle zorgverstrekkers actief in Deerlijk noodzakelijk blijven. Het LST als gemeentelijke forum speelt hierbij belangrijke rol.

Vrijwillige inzet en mantelzorg zijn onschatbaar om continuïteit in de zorg te kunnen realiseren. Dit erkennen, waarderen en ondersteunen is een opdracht.

**Vanuit deze vaststelling willen gemeente en OCMW de komende jaren...**

- (1) het mogelijk maken dat de diensten die werken in Deerlijk elkaar ontmoeten en samenwerken zodat gepaste zorg geboden wordt.**
- (2) de vrijwillige inzet van veel inwoners van Deerlijk aanmoedigen en waarderen.**
- (3) de nodige én vlot bereikbare zorg mee helpen voorzien op de gemeente.**

**Welk effecten beogen we?**

- 1. er is een goed draaiend lokaal netwerk van thuiszorgverstrekkers dat in staat is samen te werken om de nodige zorg te bieden, tekorten te signaleren en indien nodig nieuwe initiatieven te ontwikkelen**
- 2. de vrijwilliger weet zich gewaardeerd en de vrijwillige inzet in Deerlijk blijft behouden en neemt zelfs nog toe**
- 3. onderlinge sociale contacten mogelijk maken en de vereenzaming tegengaan**

### Programma voor de periode 2008 - 2013

- Het Lokaal Steunpunt Thuiszorg als gemeentelijk ontmoetings- en uitwisselingsforum mbt thuiszorg, ook in de toekomst
- Ondersteuning én erkenning van de vrijwillige inzet op de gemeente
- Overgang ziekenhuis - thuis: goede afspraken nodig bij ontslag uit ziekenhuis
- Huisartsen als essentiële partner voor actieve doorverwijzing in de thuiszorg
- Verdere uitbouw van de dienstverlening in Deerlijk
- Actieve ondersteuning van de mantelzorgers in Deerlijk
- Promotie van huisbezoek voor minder-mobiele zorgbehoevenden
- Actieve informatieverspreiding en mogelijkheden tot persoonlijke contacten met diensten
- Digitale wegwijs in de thuiszorg.
- Signaal : tijd en ruimte nodig voor een gezellige babbel en luisterend oor

#### (1) Wat willen we realiseren? Zorgoverleg en – opvolging.

Gemeente en OCMW willen de komende jaren inspanningen leveren om het mogelijk te maken dat de diensten die werken in Deerlijk elkaar ontmoeten en samen werken zodat gepaste zorg geboden wordt. Gemeente en OCMW vinden het immers belangrijk dat er een goed draaiend lokaal netwerk is van thuiszorgverstrekkers dat in staat is samen te werken om de nodige zorg te bieden, tekorten te signaleren en indien nodig nieuwe initiatieven te ontwikkelen.

Hoe gaan we dit realiseren?					
2008	2009	2010	2011	2012	2013
<b>Acties</b>					
1. <b>Lokaal Steunpunt Thuiszorg Deerlijk:</b>					
<ul style="list-style-type: none"><li>o Het OCMW blijft instaan voor de organisatie van het Lokaal Steunpunt Thuiszorg Deerlijk als gemeentelijk ontmoetings- en uitwisselingsforum mbt thuiszorg.</li><li>o De deelnemende diensten aan het LST formuleren jaarlijks minstens 1 gezamenlijke actie, voor 2008 kan dit de bekendmaking van de digitale wegwijs in de thuiszorg zijn en de promotie van het gebruik van het communicatieschriftje.</li><li>o Naast de organisatie van LST zullen OCMW en de gemeente regelmatig initiatieven nemen om het lokaal netwerk van zorgverstrekkers te ondersteunen vb. contactmoment met lokale ziekenfondsen, contactronde bij de lokale huisartsen...</li></ul>					
2. <b>Naadloze zorg:</b> overgang ziekenhuis - thuis / thuis - rusthuis: goede afspraken nodig bij ontslag uit ziekenhuis. Het LST zal dit verder uitwerken samen met vzw SIT Zuid-West-Vlaanderen. De communicatieschriftjes kunnen hierbij een handig werkinstrument zijn.					

**(2) Wat willen we realiseren? Ondersteuning én erkenning van de vrijwillige inzet op de gemeente ter ondersteuning van de thuiszorg**

**Aanbeveling:**

Deerlijk moet er naar streven om het niveau van vrijwillige inzet zoals op vandaag, anno 2006, te behouden. Van de gemeente wordt verwacht dit te blijven stimuleren en ondersteunen. Bovendien moeten ook jonge generaties aangemoedigd worden de stap naar het vrijwilligerswerk te zetten. Signaal : tijd en ruimte nodig voor een gezellige babbel en luisterend oor: vertaling naar actie?

Hoe gaan we dit realiseren?					
2008	2009	2010	2011	2012	2013
<b>Acties</b>					
<p>1. <b>Ondersteuning van de mantelzorg:</b> Gemeente en OCMW willen samen met de partners van het LST een actieve ondersteuning van de mantelzorgers in Deerlijk realiseren (1) actief opsporen van de mantelzorgers, (2) hen uitnodigen en hun vragen beluisteren, (3) sensibiliseren rond mantelzorg, (4) beter bekend maken van de thuiszorgtoelage en verhoging van de toelage van 250 tot 275 euro</p> <p>2. <b>Ondersteuning van de vrijwillige inzet – lancering DONAH “Deerlijks ondersteuningsnetwerk voor aanvullende hulp”:</b></p> <p>Lancering hefboomproject DONAH i.s.m. vzw Samenlevingsopbouw West-Vlaanderen: Start van een vrijwilligersproject voor senioren en hulpbehoevenden voorjaar 2008. Het project zal verder uitgewerkt worden met de vrijwilligers.</p> <p>Het project DONAH stelt drie doelstellingen voorop:</p> <p>1) Via de inzet van vrijwilligers beperkte, aanvullende diensten aanbieden om zo senioren en hulpbehoevenden te ondersteunen, zodat ze zo lang mogelijk zelfstandig en kwalitatief in hun eigen woning kunnen blijven wonen. Op deze manier vult het vrijwilligersnetwerk bestaande leemten in en verlicht het daarnaast het werk van de mantelzorgers. Wat bestaande diensten nu al van taken opnemen, wordt niet door vrijwilligers uitgevoerd. Bij dergelijke taken wordt doorverwezen naar de gepaste dienst.</p> <p>2) Het vrijwilligersproject wil het sociaal netwerk van de senioren en hulpbehoevenden versterken of een alternatief bieden indien dit weggevallen is. Dit willen we realiseren door een vrijwilliger te sturen die in de buurt van de gebruiker woont. Bovendien willen we zoveel mogelijk dezelfde vrijwilliger bij dezelfde gebruiker inzetten, omdat er zo een vertrouwensband kan groeien.</p> <p>3) DONAH wil ook een signaalfunctie vervullen: het is niet de bedoeling om in de plaats te treden van de professionele hulpverlening, maar integendeel vanuit het nauwe contact dat de vrijwilligers met de doelgroep hebben, voortdurend impulsen uit te zenden naar de reguliere diensten, omdat de professionele thuishulp verder uitgebouwd en geoptimaliseerd kan worden.</p>					

(3) Wat willen we realiseren? Een voldoende uitgebouwd zorgaanbod in Deerlijk dat gemakkelijk bereikbaar en toegankelijk is.

Hoe gaan we dit realiseren?					
2008	2009	2010	2011	2012	2013
<b>Acties</b>					
<ol style="list-style-type: none"> <li>1. Het OCMW houdt zijn <b>dienstverlening</b> qua thuiszorg op peil.</li> <li>2. <b>Uitbreiding dienstverlening in Deerlijk :</b> <ol style="list-style-type: none"> <li>2.1. Een lokaal dienstencentrum<sup>3</sup> voor Deerlijk, is een mogelijke piste. Bijkomende plaatsen kortverblijf ook. Dagverzorgingscentra (programma voorziet 5) Wellicht moeilijk realiseerbaar op korte en middellange termijn gezien overbezetting in West-Vlaanderen. OCMW, gemeente en het rusthuis Heilige Familie voeren verkennende gesprekken over mogelijke samenwerking op dit vlak.</li> <li>2.2. ontwikkeling van zorginitiatieven op maat die het thuiswonen stimuleren : cf. DONAH-project, karweidienst OCMW e.d.</li> </ol> </li> <li>3. Gemeente en OCMW willen inspanningen leveren om de <b>zorg gemakkelijk bereikbaar</b> te maken. Mogelijke pistes zijn: <ul style="list-style-type: none"> <li>▪ integratie van alle dienstverlening van gemeente en OCMW mbt thuiszorg in het sociaal huis</li> <li>▪ promotie van huisbezoek voor minder-mobiele zorgbehoevenden</li> <li>▪ actievere en meer gerichte informatieverbreiding en mogelijkheden tot persoonlijke contacten met diensten (zoals ziekenfondsen, huisartsen...)</li> <li>▪ een dynamisch lokaal netwerk van actieve doorverwijzers zoals huisartsen: Voor de thuiszorg zijn huisartsen essentiële partners. Het is belangrijk dat zij een goed zicht hebben op het zorgaanbod en de dienstverlening zodat zij kunnen zorgen voor actieve doorverwijzing in de thuiszorg. Uiteraard zijn zij ook een belangrijke partner in de zorgcoördinatie. OCMW en gemeente zullen initiatieven nemen om huisartsen te betrekken vb. contact naar aanleiding van de nieuwe wegwijs in de thuiszorg...</li> </ul> </li> </ol>					

<sup>3</sup> Mogelijke functies van een lokaal dienstencentrum zijn: activiteiten van algemeen informatieve aard, recreatieve aard, algemeen vormende aard, diverse zoals warme maaltijden, hulp bij boodschappen, buurthulp, mobiliteit, personenalarmtoestellen, personenalarmcentrale ...

### Prioriteit 3. Ouderenzorgvoorzieningen

2008	2009	2010	2011	2012	2013
<p>In de loop van 2008 zullen de gesprekken verder gezet worden over de concretisering van de mogelijke samenwerking tussen OCMW, gemeente en Seniorenzorg Heilige Familie. Momenteel beheert de vzw het rust- en verzorgingstehuis H. Familie (ROB- en RVT-bedden, kortverblijf) en het serviceflatgebouw In 't Dammeke. De vzw heeft in de eerste plaats de intentie om deze initiatieven te bestendigen. Waar het wenselijk en mogelijk is, afhankelijk van de bestaande en de evoluerende vraag van de lokale senioren, wil de vzw deze dienstverlening verder aanpassen en uitbreiden. In het globale toekomstplan (Zorgstrategische masterplan) wenst de vzw volgende intenties op te nemen:</p> <ul style="list-style-type: none"> <li>- de realisatie van een volledige nieuwbouw (voor 140 woonegelegenheden) ter vervanging van het bestaande rusthuis</li> <li>- de realisatie van een centrum voor kortverblijf (CVK) voor minstens 5 woonegelegenheden</li> <li>- de realisatie van bijkomende serviceflats</li> <li>- het oprichten van een lokaal dienstencentrum (LDC) (met als essentieel uitgangspunt hierbij de samenwerking met gemeente en OCMW)</li> <li>- de ambitie om op termijn de realisatie van een dagverzorgingscentrum (DVC)</li> </ul> <p>In dit globaal plan heeft de vzw niet enkel de realisatie van infrastructuur voor ouderen voor ogen maar in de eerste plaats de noodzakelijke <u>uitbouw van een visie op ouderenzorg</u> in onze gemeente. De vzw Seniorenzorg is vragende partij om met alle geïnteresseerde partners in zorg van onze gemeente in overleg te komen met als doelstelling een mogelijke samenwerking in het opmaken én de realisatie van deze visie op ouderenzorg.</p>					
2008	2009	2010	2011	2012	2013

### Prioriteit 4. Betaalbaar en kwaliteitsvol wonen

Gemeente en OCMW willen werk maken van:

- informatieverstrekking en dienstverlening op maat (loket en aan huis)
- verhogen van het aantal betaalbare en kwaliteitsvolle sociale huurwoningen
- kwaliteitsverbetering van de huurmarkt
- ontwikkeling van zorginitiatieven die het thuiswonen ondersteunen (cf. prioriteit thuiszorg)
- afstemming en samenwerking tussen diensten actief op het vlak van wonen en zorg in de gemeente in het bijzonder met de sociale bouwmaatschappij en het private rusthuis

2008	2009	2010	2011	2012	2013
<p><b>Activiteiten:</b></p> <ul style="list-style-type: none"> <li>- opstart werkgroep huisvesting</li> <li>- integratie van dienstverlening mbt wonen in het sociaal huis</li> <li>- verdere bekendmaking van het regionaal sociaal verhuurkantoor, door systematische campagne naar de eigenaars</li> <li>- streefdoel is 1 bijkomende RSVK(regionaal sociaal verhuurkantoor) -woning per jaar</li> <li>- participatie aan het regionaal project "regionale energiesnoeiersploeg" – uitvoering van 91 energiescans</li> <li>- verkenning van mogelijkheden om een beleid te voeren ter verbetering van de kwaliteit van de huurwoningen</li> <li>- afspraken met sociale huisvestingsmaatschappij om huurachterstal en uithuiszetting te voorkomen</li> </ul>					
2008	2009	2010	2011	2012	2013

## Prioriteit 5. Beleidsdomein preventieve gezondheidszorg

### Missie

De gemeente en OCMW willen actief zijn rond gezondheidspreventie en gezondheidsbevordering. Samen met LOGO Zuid-West-Vlaanderen en andere partners wordt gewerkt aan de realisatie van de Vlaamse gezondheidsdoelstellingen:

- gezonde voeding en beweging

- rook- en middelenpreventie

- ongevallenpreventie

- vaccinaties

- borstkankerscreening

- depressie en zelfdoding

- milieu en gezondheid

2008	2009	2010	2011	2012	2013
<b>Activiteiten</b>					
- de opstart van een gemeentelijke dienstoverstijgende werkgroep (gemeente en OCMW) rond het thema preventieve gezondheidszorg begin 2008					
- de eerste opdracht van deze werkgroep is (1) een grondige inventaris maken van lopende initiatieven en (2) een voorstel formuleren voor speerpuntactie voor 2008 en de opmaak van een jaarplan op basis van lopende activiteiten vanuit verschillende diensten					
- het LOGO Zuid-West-Vlaanderen staat in voor de begeleiding van deze werkgroep					
- verder zetten van de werkgroep middelengebruik met o.m. de actie "Deerlijk drugsvrij"					
2008	2009	2010	2011	2012	2013

## Prioriteit 6. Verkenning van tewerkstellingskansen

Gemeente en OCMW willen de uitwerking van het sociaal huis benutten om ook de noden en bijkomende mogelijkheden op het vlak van opleidings- en tewerkstellingskansen grondig te onderzoeken.

2008	2009	2010	2011	2012	2013
<b><u>Activiteiten</u></b>					
<ul style="list-style-type: none"><li>- Continuering trajectwerking OCMW-cliënteel, PWA-werking, werking als antennepunt van de WerkWinkel, verlenen van financiële stimuli voor personen die actief zijn in arbeidszorgactiviteiten en dagcentra</li><li>- Verkenning van de mogelijkheid tot het opmaken van een databank van vacatures bij Deerlijkse bedrijven en dit linken met het sociaal huis</li><li>- Verkennen van bijkomende opleidings- en tewerkstellingsmogelijkheden binnen de sociale economie tijdens de voorbereidende fase van het sociaal huis</li></ul>					
2008	2009	2010	2011	2012	2013

## Prioriteit 7. Ondersteuning van de kinderopvang

2008	2009	2010	2011	2012	2013
<p>De gemeente wenst te starten met een digitaal loket kinderopvang.</p> <p>In een tweede fase van het sociaal huis zal verkend worden of ook dit terrein geïntegreerd kan worden in het de dienstverlening van het sociaal huis.</p> <p>Het <b>lokaal beleidsplan kinderopvang</b> bevat een visie op het geheel van de kinderopvang. Deze visie gaat verder dan de visie die het lokaal bestuur heeft met betrekking tot:</p> <ul style="list-style-type: none"><li>- de buitenschoolse opvang</li><li>- het eigen opvangaanbod.</li></ul> <p>Uit de gegevens in Deerlijk kunnen we stellen dat:</p> <ul style="list-style-type: none"><li>- er een gedifferentieerd aanbod is aan opvangvoorzieningen</li><li>- er geen specifieke voorziening bestaat voor buitenschoolse kinderopvang</li><li>- er een verscheidenheid is aan jeugdwerk</li><li>- de speelpleinwerking een belangrijk initiatief is</li><li>- het geboortecijfer de laatste jaren in stijgende lijn gaat</li><li>- de samenwerking met de Braamrakkertjes op schoolvrije dagen en pedagogische studiedagen positief wordt ervaren door de verschillende onderwijsnetten</li><li>- informatie omtrent het huidig aanbod heel belangrijk is voor ouders</li><li>- de onthaalouders tevreden zijn met de gratis rol vuilniszakken die ze jaarlijks ontvangen</li></ul>					

- binnen de gemeente Deerlijk is er opvang nodig voor kwetsbare gezinnen: Deze opvang dient dichtbij en betaalbaar te zijn, deze gezinnen dienen vlot de weg te vinden naar deze opvang. Deze dienst moet zorgen voor een laagdrempelige functie en kan samenwerken met het Sociaal Huis.
- Elke inwoner van Deerlijk moet op een eenvoudige, snelle manier informatie krijgen over de opvangmogelijkheden. Het digitaal meldpunt kinderopvang wordt mogelijks opgestart in 2008. Om het digitaal meldpunt bekend te maken wordt een grootschalige promotiecampagne opgezet. De volgende jaren wordt dit meldpunt geactualiseerd en kunnen we daar nog meer informatie aankoppelen.
- Informatie geven aan de onthaalouders omtrent actuele zaken, trends, reglementering...
- Onderzoeken of het mogelijk is om vormingsmomenten te organiseren voor de onthaalouders in Deerlijk.
- Stimuleren om de opvangtarieven in de verschillende onderwijsnetten op elkaar af te stemmen.
- Het verder versterken van de buitenschoolse opvang specifiek op schoolvrije en pedagogische studiedagen.

<b>2008</b>	<b>2009</b>	<b>2010</b>	<b>2011</b>	<b>2012</b>	<b>2013</b>
-------------	-------------	-------------	-------------	-------------	-------------

## HOOFDSTUK 4. TAAKVERDELING EN WERKAFSPRAKEN

### Protocol van het overlegcomité gemeente-OCMW bij het meerjarenplan van het OCMW 2008-2012:

#### “VAN OCMW NAAR SOCIAAL HUIS”

##### I OCMW

Het decreet van 5 juli 2002 houdende wijziging van de organieke wet van 8 juli 1976 betreffende de OCMW, heeft niet alleen de openbaarheid van de vergaderingen van de Raad voor Maatschappelijk Welzijn geregeld. Het bevat nog een ander, minder bekend artikel dat stelt:

“Het meerjarenplan bevat als bijlage een protocol, in consensus opgesteld door het overlegcomité, dat de taakafspraken en samenwerking tussen OCMW en gemeente vastlegt”.

Ook zonder dit artikel waren er al vele jaren formele en informele taakafspraken en samenwerking tussen OCMW en gemeente Deerlijk. Denken we maar aan de SIF-plannen die in het verleden opgemaakt werden.

Ook de vorige legislatuur werden en aantal afspraken gemaakt, die ook nu nog blijven gelden.

Immers, artikel één van de organieke wet op de OCMW's blijft onveranderd van kracht en stelt:

De OCMW's zijn opgericht met het oog op de verzekering van de maatschappelijke dienstverlening, die tot doel heeft eenieder in de mogelijkheid te stellen een leven te leiden dat beantwoordt aan de menselijke waardigheid.

Daartoe is vooreerst een inkomen nodig.

Wie dit niet zelf via arbeid of uitkeringen kan bekomen, kan door het OCMW geholpen worden met financiële steun, leefloon en/of sociale tewerkstelling. Het OCMW kan zelf mensen tewerkstellen, maar ook in de diverse diensten van de gemeente. Deze piste dient nog verkend te worden.

Wat de werklozen betreft, werken gemeente en OCMW al samen in het PWA dat tot eind 2005 in het OCMW-gebouw gehuisvest was. In 2003 is de lokale werkwinkel Waregem en zorggebied van start gegaan. Zowel gemeente, OCMW, PWA als VDAB zijn er in vertegenwoordigd. Het lokaal antennepunt Deerlijk is in het OCMW-gebouw gevestigd.

Naast inkomen is ook betaalbare en aangepaste, veilige huisvesting noodzakelijk.

Op dit domein werken gemeente en OCMW al vele jaren samen. De ongeschreven afspraak is dat het gemeentebestuur met gelden uit diverse fondsen woningen kocht of bouwde en ze dan in beheer van het OCMW gaf.

Deze mogelijkheden zijn echter niet onbeperkt, zodat daarnaast ook moet samengewerkt worden om verkrotting en leegstand, wat vaak samengaat, te bestrijden en ervoor te zorgen dat iedere inwoner van Deerlijk beschikt over een woning die voldoet aan de elementaire vereisten, zoals voorzien in de Vlaamse wooncode.

Hiertoe zijn zowel gemeente als OCMW Deerlijk lid geworden van het Regionaal Sociaal Verhuurkantoor dat te Waregem gevestigd is.

Daarnaast neemt de gemeente ook deel aan het regionaal project “energiesnoeiersploeg” waardoor 91 energiescans in de loop van 2008 en 2009 zullen uitgevoerd worden. De praktische uitwerking en begeleiding is aan het OCMW toevertrouwd.

De evaluatie van dit project zal uitwijzen wat in de toekomst op dit domein verder kan gerealiseerd worden.

Inzake thuis- en bejaardenzorg zijn er duidelijke afspraken.

De gemeente verleent een toelage in het kader van de thuiszorg, waarvoor het OCMW het voorafgaand sociaal onderzoek doet.

Op voorstel van het Lokaal Steunpunt Thuiszorg (d.i. de vroegere werkgroep thuiszorg) zal vanaf 2008 deze gemeentelijke toelage verhoogd worden.

Daarnaast zullen gemeente en OCMW samen de inzet van mantelzorgers en andere vrijwilligers actief ondersteunen. Hier vermelden we voor 2008 het project Donah (Deerlijks ondersteuningsnetwerk voor aanvullende hulp) dat met begeleiding van Samenlevingsopbouw opgestart wordt.

Daarnaast voeren gemeente en OCMW samen gesprekken met het plaatselijk rusthuis, over mogelijke pistes van samenwerking. Hieromtrent zijn nog geen beslissingen genomen.

Naar de **jeugdwerking** toe is er de laatste tijd meer gestructureerd overleg en samenwerking. De gemeentelijke jeugddienst participeert in de werkgroep middelenbeleid van de welzijnsraad.

In het kader van de politiezone Gavers werd door de vzw ARKTOS een studie uitgevoerd in Harelbeke en Deerlijk. Bedoeling is dat een medewerker van Arktos acties plant in Deerlijk en Harelbeke, in nauw overleg zowel met de jeugddienst als met het OCMW.

Een aantal werkgroepen die allemaal ressorteren onder de welzijnsraad werden al vernoemd. Het is de bedoeling deze gemeentelijke adviesraad terug actiever te laten werken. Naast adviezen aan gemeente en OCMW kan er ook gedacht worden aan een jaarlijks verslag van de activiteiten van de verschillende werkgroepen op een bijeenkomst van de welzijnsraad.

Ook op het vlak van administratie is er samenwerking.

Al enkele jaren worden een aantal procedures gezamenlijk (d.w.z. zowel voor gemeente als OCMW) door de gemeente gevoerd, zoals de aankoop van gas en elektriciteit, de aanvraag van een leningepakket, maaltijdcheques,....

## **II SOCIAAL HUIS**

Nieuw voor deze legislatuur is de opmaak van een lokaal sociaal beleidsplan en de verdere voorbereiding en vooral de opstart van het Sociaal Huis.

De stuurgroep Lokaal Sociaal Beleid/Sociaal Huis, bestaande uit een afvaardiging van het schepencollege en het OCMW heeft dan ook dit jaar de frequentie van zijn vergadering, onder begeleiding van het Welzijnsconsortium, opgevoerd.

Sociaal Huis houdt in eerste instantie een veranderingsproces in verband met de **dienstverlening** in. Naast de bestaande dienstverlening die via het OCMW wordt verstrekt, zal ook de aanvraag van een aantal premies, toelagen,... die op vandaag verspreid zitten over verschillende diensten binnen de gemeente (o.a. burgerzaken, stedenbouw, huisvesting, milieu) in het Sociaal Huis ondergebracht worden.

Een projectgroep van medewerkers van gemeente en OCMW zal dit in 2008 verder uitwerken.

Het is de bedoeling dat in het kader van deze vernieuwde dienstverlening in het Sociaal Huis een bijkomend personeelslid voorzien wordt via de budgetten van het OCMW.

Daarnaast zullen gemeente en OCMW verder de samenwerking met lokale actoren verkennen. Een Sociaal Huis is immers nooit af en kan altijd uitgebreid of verbeterd worden.

In tweede instantie wordt in 2008 werk gemaakt van een aangepaste **locatie** of een aanpassing van een bestaande locatie teneinde in het voorjaar van 2009 over een Sociaal Huis te beschikken. Hiertoe worden in de meerjarenplannen van gemeente en OCMW budgetten voorzien.

## HOOFDSTUK 5. BETROKKENHEID

OCMW en gemeente vinden de communicatie met de particuliere diensten, het middenveld en de inwoners belangrijk.

Ook in de toekomst wenst men de bestaande kanalen verder te benutten:

1. **De lokale welzijnsraad:** Op dit forum zal de vooruitgang van het proces lokaal sociaal beleid worden toegelicht en kan ook gesproken worden over de stand van zaken en de beleidsopties.

De doelstellingen zijn:

- a. het verstrekken van advies op vraag van het beleid of op initiatief van de welzijnsraad
- b. het verstrekken van informatie en het bevorderen van samenwerking
- c. het verstrekken van advies over de reglementering rond toelagen

De welzijnsraad is samengesteld uit afgevaardigden van private en publieke organisaties, verenigingen of instellingen die een actieve werking ter bevordering van welzijnsbelangen kunnen aantonen. Ook individuele, geïnteresseerde burgers kunnen toetreden. Dit geldt ook voor beleidsverantwoordelijken en ambtenaren.

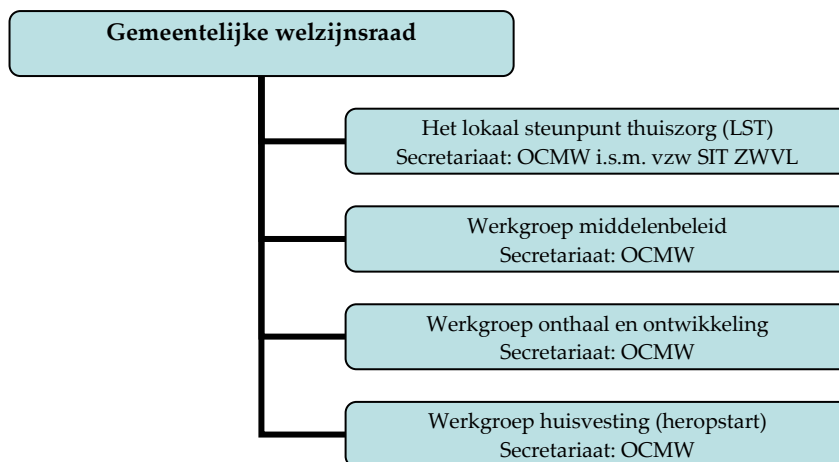

### Het Lokale Steunpunt Thuiszorg (LST)

Om meer dynamiek te ontwikkelen en dichter bij de patiënt werkzaam te zijn werden in de regio Zuid-West-Vlaanderen Lokale Steunpunten Thuiszorg uitgebouwd. Het LST Deerlijk is een van de 8 LST's uit de regio Zuid-West-Vlaanderen.

Ieder persoon die in de betrokken regio geïnteresseerd is of werkzaam is in de thuiszorg, zij het op zelfstandige basis of vanuit een dienst, kan zich bij het LST aansluiten. Het LST vergadert een 4 – tal keer per jaar. Het secretariaat wordt waargenomen door het plaatselijke OCMW dat eveneens werkzaam is rond thuiszorg.

In de eerste plaats zijn de LST – bijeenkomsten een moment waarop de verschillende thuisverzorgers, ieder met zijn/ haar specifieke opdracht in de thuiszorg, elkaar kunnen ontmoeten en samen werken rond hun gezamenlijke werkveld “de thuiszorg”.

Hier ontstaan bvb. initiatieven rond vorming en informatie. Elk LST neemt het initiatief om een lokale brochure “de wegwijs in de thuiszorg” samen te stellen waarin de thuisdiensten vermeld staat die in de regio werkzaam zijn (ook digitaal).

### De werkgroep middelenbeleid

De werkgroep Middelenbeleid werkt rond de problematiek van verslaving. De grootste peilers zijn drugs en alcohol.

### De werkgroep onthaal en ontwikkeling

Met deze werkgroep pogen OCMW, gemeente en een aantal verenigingen in samenwerking met de cliënt – asielzoekers van het OCMW de integratie van de asielzoekers in de gemeente te bevorderen. De werkgroep streeft er naar de bewoners van de gemeente en in het bijzonder de allochtonen en autochtonen dichter bij elkaar te brengen.

2. **Thematisch overleg:** op die terreinen waar reeds een thematisch overleg bestaat, kiezen OCMW en gemeente ervoor om dit bestaande overleg als klankbord te gebruiken, eerder dan een apart overleg op te starten. Belangrijk is dat dit bestaande overleg dan niet enkel in de opbouwfase wordt betrokken, maar evengoed in de uitvoerings- en evaluatiefase.
3. **De specifieke participatie - activiteiten:** Naast de algemene procesopbouw kunnen ook participatieactiviteiten worden opgezet voor bepaalde beleidsdomeinen.
4. **Het gemeentenieuws:** initiatieven m.b.t. sociaal beleid worden via dit kanaal kenbaar gemaakt en frequent is er een oproep tot deelname.

Bovendien is er een Deerlijk veel **spontaan initiatief vanuit de inwoners met** voldoende voeling en contacten met de georganiseerde samenwerking. Op die manier is er een interessante wisselwerking tussen beleid en praktijk.

### Overzicht van de partners van OCMW en gemeente m.b.t. sociale dienstverlening (lokaal en bovenlokaal)

Kind en Gezin : partner voor preventie naar gezinnen met jongere kinderen

Vzw LOGO Zuid-West-Vlaanderen als partner voor preventieve gezondheidszorg

Vzw Groep Intro en Basiseducatie: partners voor vorming en opleiding op maat van OCMW – cliënteel

Het regionaal sociaal verhuurkantoor Waregem - Deerlijk & de sociale bouwmaatschappijen Mijn Huis en de Zuid-West-Vlaamse Huisvestingsmaatschappij en Elk Zijn Huis: partners voor een sociaal woonbeleid & sociale tewerkstelling

De intergemeentelijke werkwinkel Waregem – Deerlijk – Anzegem - Wielsbeke en Vzw Kringloopcentrum Zuid-West-Vlaanderen: partners voor sociaal tewerkstellingsbeleid

Vzw Schuldbemiddeling Zuid-West-Vlaanderen (15 – tal OCMW's en 2 CAW's) als partner voor een aanpak van de schuldproblematiek van OCMW – cliënteel

Het regionaal crisisnetwerk Kortrijk (RCK) als partner voor de opvang van crisissituaties na de kantooruren

Vzw Welzijnsconsortium Zuid-West-Vlaanderen

Vzw SIT Zuid-West-Vlaanderen

Werkgroep bovenlokaal overleg woonbeleid - Ambtelijke ondersteuning (initiatiefnemers: Intercommunale Leiedal en Provincie West-Vlaanderen)

Vzw Arktos

Provinciaal overleg van de ingebouwde CAW's

## HOOFDSTUK 6. ONTWIKKELING

De bestuurswissel bracht enige bijsturing aan het traject van het planningsproces met zich mee. Maar in grote lijnen werd het traject gevolgd:

- In 2006 werd zoals gepland samen met het Lokaal Steunpunt Thuiszorg intensief gewerkt rond het domein thuiszorg.
- Eveneens zoals voorzien participeerden OCMW en gemeente actief aan de regionale activiteiten van het regionaal project woonregieboek juni 2006, februari en september 2007).
- Het thema ouderenbeleid werd niet in een aparte werkgroep uitgewerkt. Wel zijn er bijzondere raakvlakken met thuiszorg. Gemeente en OCMW overleggen ook frequent met de directie van het private rusthuis.
- Op het vlak van het sociaal huis werd verder gewerkt aan onderlinge kennismaking gemeente en OCMW.

Na de start van de nieuwe legislatuur werkte een stuurgroep samengesteld uit vertegenwoordigers van OCMW en gemeente intensief op de thema's, voorstellen en ideeën uit de vele contactrondes in voorbereiding van het plandocument 2006 en 2007. Gemeente en OCMW namen de nodige tijd om onderling te bepalen welke koers ze willen en kunnen varen op de aangereikte thema's. De stuurgroep vergaderde in 2007 op volgende data: 20 april '07, 25 mei '07, 27 juni '07, 29 augustus '07, 19 september '07, 10 oktober '07, 24 oktober '07, 21 november '07.

Concreet resulteerde het voorbereidend overleg in o.m. volgende initiatieven

- ✓ De beslissing om in het kader van het sociaal huis de sociale dienstverlening, de dienstverlening mbt wonen, de dienstverlening burgerzaken en het onthaal sterker te integreren.
- ✓ Een actieplan voor de thuiszorg uitgewerkt met de deelnemers van het lokaal steunpunt thuiszorg.
- ✓ Het startklaar maken van een ondersteunend vrijwilligersinitiatief "DONAH", Deerlijks Ondersteuningsnetwerk Aanvullende Hulp, dit gebeurde in samenwerking met de vzw Samenlevingsopbouw West-Vlaanderen.
- ✓ Medewerking van gemeente en OCMW aan het regionaal project "de regionale energiesnoeiersploeg". De komende 2 jaar zal in een 90 tal woningen een energiescan uitgevoerd worden.
- ✓ Op een samenhangende manier werken aan preventieve gezondheidszorg en hiervoor samen te werken met vzw LOGO Zuid-West-Vlaanderen.

## **HOOFDSTUK 7. PLANVERPLICHTINGEN**

De Vlaamse overheid verwacht van de lokale besturen dat ze zorgen voor afstemming tussen het lokaal sociaal beleidsplan en het ouderen beleidsplan en het beleidsplan lokale kinderopvang.

De afstemming is gerealiseerd door de opname van deze twee thema's als werkerreinen in het lokaal sociaal beleidsplan.

# BIJLAGE 1.

## VRIJWILLIGERSPROJECT DONAH

### DEERLIJKS ONDERSTEUNINGSNETWERK VOOR AANVULLENDE HULP

---

#### SITUERING

Het OCMW van Deerlijk koesterde al geruime tijd de idee om, naast de professionele huishulp aan senioren, een nieuw project op te zetten met vrijwilligers. De senioren worden immers een steeds groeiende groep, die op een zeker moment zorgbehoefte worden. De bestaande diensten en verenigingen kunnen, ondanks hun uitgebreid aanbod, niet op elke vraag van deze zorgbehoevenden voorzien, waardoor er bij hen een aantal onvervulde noden blijven bestaan. Het uitbouwen van een netwerk van vrijwilligers, die bepaalde zorgtaken op zich nemen, kan wel tegemoet komen aan deze noden en kan zo aanvullend werken ten aanzien van de professionele diensten. Dit vrijwilligersnetwerk heeft de naam DONAH gekregen, wat staat voor Deerlijks Ondersteuningsnetwerk voor Aanvullende Hulp.

Door de netwerken van vrijwilligers lokaal uit te bouwen, kun je de dienstverlening dicht bij de mensen brengen, wat op zich al een meerwaarde is. Daarnaast werk je met een dergelijk netwerk ook aan het sociaal weefsel, wat een gemeente enkel maar ten goede kan komen.

ZOHRA, het vrijwilligersproject van Avelgem, was een belangrijke inspiratiebron om tot onderstaand project te komen.

#### DOELSTELLINGEN

Het project DONAH stelt drie doelstellingen voorop:

- 4) Via de inzet van vrijwilligers beperkte, aanvullende diensten aanbieden om zo senioren en hulpbehoevenden te ondersteunen, zodat ze zo lang mogelijk zelfstandig en kwalitatief in hun eigen woning kunnen blijven wonen.  
Op deze manier vult het vrijwilligersnetwerk bestaande leemten in en verlicht het daarnaast het werk van de mantelzorgers.  
Wat bestaande diensten nu al van taken opnemen, wordt niet door vrijwilligers uitgevoerd. Bij dergelijke taken wordt doorverwezen naar de gepaste dienst.
- 5) Het vrijwilligersproject wil het sociaal netwerk van de senioren en hulpbehoevenden versterken of een alternatief bieden indien dit weggevallen is. Dit willen we realiseren door een vrijwilliger te sturen die in de buurt van de gebruiker woont. Bovendien willen we zoveel mogelijk dezelfde vrijwilliger bij dezelfde gebruiker inzetten, omdat er zo een vertrouwensband kan groeien.
- 6) DONAH wil ook een signaalfunctie vervullen: het is niet de bedoeling om in de plaats te treden van de professionele hulpverlening, maar integendeel vanuit het nauwe contact dat de vrijwilligers met de doelgroep hebben, voortdurend impulsen uit te zenden naar de reguliere diensten, omdat de professionele huishulp verder uitgebouwd en geoptimaliseerd kan worden.

#### DIENSTVERLENING

De dienstverlening van DONAH wordt in drie vormen aangeboden: sociale taken, vervoer & boodschappen en verjaardagsbezoekjes bij hoogbejaarden. Voor de eerste twee vormen van dienstverlening wordt verwacht dat mensen lid worden van het project, het laatste richt zich tot elke inwoner van de gemeente.

- 1) De **sociale taken** omvatten 4 aspecten:
  - bezoekjes op geregelde tijdstippen: een praatje slaan, een kopje koffie drinken, een wandeling maken,...
  - leeshulp: de krant voorlezen, een eenvoudig formulier invullen,...
  - kleine hulp in en om het huis: het optrekken van rolluiken, het buiten zetten van de vuilniszak, de planten water geven, de hond uitlaten, een lamp vervangen,... - neemt maximum 15 minuten in beslag
  - informatie en advies / signaalfunctie: luisteren naar vragen; eventueel zelf een antwoord geven bij eenvoudige vragen, anders de vraag doorspelen aan de projectverantwoordelijke; eventueel een dienst opbellen voor info of om een afspraak te maken,...

De vrijwilliger probeert ook noden, vragen, problemen te detecteren en geeft die door aan de projectverantwoordelijke.
- 2) **Vervoer en boodschappen** (Vervoer in nood)

Tegen een kilometervergoeding brengt de vrijwilliger de senior of hulpbehoevende naar de dokter, de kapper, het kerkhof, naar een activiteit van een vereniging, naar familie of kennissen voor een bezoek,... of doet de vrijwilliger samen met de oudere of hulpbehoevende boodschappen. Dit kan gaan over de wekelijkse boodschappen, het kopen van kledij,...
- 3) **Verjaardagsbezoekjes bij hoogbejaarden**

De vrijwilligers brengen een bezoekje aan de jarige hoogbejaarden (80-plussers of 85-plussers) die nog thuis wonen. Bedoeling van deze bezoekjes is het sociaal isolement wat doorbreken en vermijden dat de jarige senioren hun verjaardag in eenzaamheid moeten doorbrengen.

Deze bezoekjes richten zich tot alle hoogbejaarde inwoners uit de gemeente, die nog thuis wonen.

Via het aanbieden van deze diensten kunnen we met het vrijwilligersproject lokaal een vangnet creëren waar diverse noden nabij opgevangen en ingevuld kunnen worden.

## **DOELGROEP**

DONAH richt zich tot 'personen met zorg'.

Concreet houdt dit in:

- alle senioren vanaf 65 jaar die thuis wonen
  - personen met een handicap die zelfstandig wonen
  - jongere hulpbehoevende personen die door een dienst worden doorverwezen
- Voorwaarde is dat deze mensen woonachtig zijn in Deerlijk.

## **VRIJWILLIGERS**

Vrijwilligers staan centraal in de werking van het project.

Daarom wil het OCMW ook zorgen voor een goede ondersteuning van deze vrijwilligers. Naast praktische aspecten, zoals een verzekering, een onkostenvergoeding, een organisatienota willen we de vrijwilligers ook ondersteunen. Dit willen we realiseren door samen met de vrijwilliger afspraken te maken rond de taakinvulling, door permanent bereikbaar te zijn voor de vrijwilligers indien zij met vragen of problemen zitten en door

het organiseren van vrijwilligersbijeenkomsten. Met deze bijeenkomsten willen wij een forum bieden waar vrijwilligers ervaringen kunnen uitwisselen, waar ruimte is om de opgevangen signalen door te spelen, waar vorming op maat aangeboden wordt en waar vrijwilligers kunnen mee nadenken over de verdere werking van het project.

#### **BELANG VAN SAMENWERKING**

Een dergelijk vrijwilligersproject heeft maar kans op slagen indien er een samenwerking is met de reguliere diensten en de verenigingen.

De bestaande diensten en verenigingen kunnen senioren en hulpbehoevenden die gebaat zouden kunnen zijn met de dienstverlening van DONAH, immers doorverwijzen. Anderzijds kan het project, vanuit de noden die de vrijwilligers opvangen, senioren en hulpbehoevenden toeleiden naar de diensten en verenigingen.

Omwille van het belang dat aan die samenwerking gehecht wordt, zal in de komende periode veel aandacht gaan naar de uitbouw ervan, zowel via de reeds bestaande overlegstructuren als via individuele contacten met de diverse diensten en verenigingen.

#### **CONCREET**

##### 1) Planning komende periode:

- bespreking project Lokaal Steunpunt Thuiszorg, seniorenraad, gemeente, thuiszorgdiensten OCMW, huisdokters, thuisverpleegkundigen
- bevraging noden senioren en hulpbehoevenden bij LST en seniorenraad
- Waar nodig: individuele afstemming samenwerking project – diensten / verenigingen
- infovergaderingen voor inwoners van Deerlijk
- rekrutering van vrijwilligers en gebruikers
- huisbezoeken en intakegesprekken bij gebruikers en vrijwilligers
- opstart: voorjaar 2008

##### 2) Personeelsinzet:

Binnen het OCMW maakt DONAH deel uit van het takenpakket van 2 medewerkers. Daarnaast is er vanuit Samenlevingsopbouw West-Vlaanderen ondersteuning voorzien voor de opstart en uitbouw van het project (dit vanuit de ervaringen met ZOHRA in Avelgem).

# BIJLAGE 2.

## Analyse van de verzamelde gegevens door vzw Arktos

### 1. Objectieve gegevens of kwantitatieve gegevens

#### 1. Inkomensgerelateerde factoren

##### a) **Aantal WIGW's (groen knipperlicht)**

Het aantal is sterk gedaald de laatste jaren. In 1993 bedroeg het aantal nog 972. De laatste beschikbare gegevens dateren van 2006 en toen waren er 558.

##### b) **Aantal leefloners/gpmi (groen knipperlicht)**

Het aantal leefloners/gpmi is de laatste 4 jaar in Deerlijk altijd lager geweest dan 10 op jaarbasis.

##### c) **Aantal NWWZ en werkloosheid in het algemeen (groen knipperlicht)**

De werkloosheid onder jonge werkzoekende (<25j) is gedaald met 38,2% in september 2007 tov september 2006.

Recente cijfers geven een daling aan zowel bij mannen, vrouwen en laaggeschoolden. De regio Kortrijk-Roeselare kent een werkloosheidsgraad van 5,07% wat een zeer goede score is in vergelijking met bv. Oostende-Westhoek (6,94%) en de regio Brugge (5,7%). Alle regio's kennen een sterke daling van de werkloosheidsgraad.

#### 2. Woninggerelateerde factoren

Geen recente gegevens

#### 3. Gezinsgerelateerde factoren (groen knipperlicht)

##### a) **Aantal geboortes in kansarme gezinnen (groen knipperlicht)**

De laatste cijfers dateren van 2005, toen was er 1 geboorte. De jaren daarvoor was het aantal geboortes eveneens zeer beperkt. Telkens gaat het over cijfers variërend van 0 tot 4 geboortes.

##### b) **Onderzoek Dexia bank levensstandaard (oranje knipperlicht)**

Deerlijk kent volgens dit onderzoek een gemiddelde levensstandaard. Deerlijk wordt omringd door steden en gemeenten met een eerder lage levensstandaard.

##### c) **Aantal bewoners met een vreemde nationaliteit (groen knipperlicht)**

Het totaal in België bedraagt 8,64%. Het totaal in Deerlijk bedraagt 0,9%

#### 4. Jongerengerelateerde factoren

##### a) **Aantal jongeren in de geregistreerde criminaliteit (groen knipperlicht)**

Het aantal jongeren in geregistreerde criminaliteit is laag. Er dient wel een nuance te worden gemaakt omtrent deze registratie. Ten eerste is het gegeven van "onbekenden" bij de registraties. Ten tweede wordt in de beschikbare cijfers geen rekening gehouden met registraties buiten het grondgebied van de Zone Gavers.

##### b) **Aantal jongeren in buso, BSO of deeltijds onderwijs (oranje knipperlicht)**

Geen relevante cijfers. Deerlijk beschikt immers niet over onderwijsinstellingen met secundair onderwijs. Doorstroming van laaggeschoolde jongeren vanuit de scholen naar de jeugdwerkinitiatieven is dus moeilijker.

Naschoolse (niet-georganiseerde) activiteiten en vrije tijdsbesteding gebeuren dus niet steeds op het grondgebied van de gemeente.

### **c) De Vlaamse jeugdwerkindex (groen knipperlicht)**

De Vlaamse jeugdwerkindex voor Deerlijk bedraagt 5,2 (cijfer uit 2004). Het Vlaams gemiddelde is 4,14.

## **2. Subjectieve gegevens of kwalitatieve gegevens**

### **1. Inleiding**

Het verzamelen van de gegevens gebeurde op verschillende dagen gespreid in de tijd (juli-oktober 2007). Er werden diverse methodieken gehanteerd.

Het verzamelen van de subjectieve gegevens verliep tijdens de zomermaanden juli en augustus 2007 moeizaam.

- we konden te weinig jongeren bevragen om het luik subjectieve gegevens af te ronden
- er waren geen zichtbare kenmerken van jongeren gerelateerde overlast.

Om bovenstaande redenen werd het onderzoek verlengt van eind september tot eind oktober 2007. Er volgde toen ook een aanpassing rond de opdracht. Aandacht voor noden en behoeften kreeg een ruimere plaats in het onderzoek. Als basis voor het onderzoek bleef het knipperlichtmodel bestaan.

### **2. Methodieken**

Enquête

In het totaal namen ruim 190 tieners deel aan een enquête. Samen met de betrokken actoren (leiding, ouders, kerngroepen, gemeentelijke diensten,...) werden er ruim 220 personen betrokken in de enquête.

Diepte interview

Een aantal relevante actoren en jongeren werden dieper bevraagd. Oa. Politie, jeugddienst,...

Vindplaatsgericht werken

Tieners en betrokken actoren worden op hun terrein geobserveerd en uitgenodigd tot deelname aan het knipperlichtmodel. Diverse malen werd het fysieke terrein afgewandeld met als doelstelling contact met buurt en jongeren.

Oefeningen in groep

Het jeugdhuis, de algemene vergadering van de jeugdraad, leiderskring Chiro St.-Lodewijk, OCMW, speelpleinwerking werden dmv groepsoefeningen bevraagd.

### **3. Kenmerken van de woonomgeving**

#### **a) Aanbod van voorzieningen (groen knipperlicht)**

Deerlijk beschikt over een aanbod aan voorzieningen buiten de woonfunctie. (bank, sporthal, zwembad, winkels,...)

#### **b) Welzijnsvoorzieningen (rood knipperlicht)**

Er zijn geen specifieke welzijnsvoorzieningen voor kinderen en jongeren. Een minderheid van de 12-18jarigen geeft aan gebruik te maken van het JIP.

### **c) Jeugdhuis (rood knipperlicht)**

Het jeugdhuis bereikt een doelgroep van 20 tem 30 jarigen. Jongeren onder de 20jaar worden amper bereikt door het jeugdhuis. Het bestuur van het jeugdhuis volgt de visie van de koepelorganisatie FORMAAT. Het erkent de situatie rond het niet bereiken van de doelgroep onder de 20jaar. Het bestuur herkent en erkent het negatieve imago van het jeugdhuis.

Diverse vrijwillige en professionele factoren, evenals de jongeren, hebben een negatief beeld van het jeugdhuis.

### **d) Aanbod naar kwetsbare jongeren (oranje knipperlicht)**

Het aanbod naar de doelgroep 12-25jarigen situeert zich grotendeels in georganiseerd jeugdwerk, sportverenigingen, culturele verenigingen en commerciële initiatieven.

Weinig BSO jongeren ervaren de jeugdvereniging als bron van informatie. ASO en ten dele TSO jongeren vormen het leeuwendeel van het publiek in de jeugdverenigingen.

Er is geen specifiek aanbod dat zich richt tot de laaggeschoolde jongeren.

Gesprekken met kwetsbare doelgroepen leverde geen substantiële vragen omtrent het aanbod op. Het is ook niet duidelijk of laaggeschoolde jongeren hun aanbod vinden in omliggende gemeenten en/of Kortrijk.

### **e) Hangplaatsen en ontmoetingsplaatsen voor jongeren (groen knipperlicht)**

Er zijn diverse hangplaatsen en ontmoetingsplaatsen aanwezig in Deerlijk. Het bestaan van deze plaatsen werd bevestigd van de jongeren, de wijkagent en uit onze observaties op het terrein. Jongeren in Deerlijk maken slechts in beperkte mate gebruik van de hangplaatsen. Algemeen kan men stellen dat er in Deerlijk zowel fysiek als mentaal ruimte is om positief te “hangen”.

### **f) Wijk St.-Lodewijk (groen knipperlicht)**

Deze wijk staat mentaal los van de rest van Deerlijk. De bevroegde jongeren en actoren bevestigen dat St.-Lodewijk zich als aparte entiteit profileert. Verder dan deze vaststelling zijn er geen signalen vanuit de jongeren.

## **4. Relatie tussen bewonersgroepen**

### **a) Conflictueuze situaties (groen knipperlicht)**

Alle betrokken diensten van de gemeente geven aan dat er geen ernstige conflictueuze situaties zijn. De bevroegde jongeren en ander niet professionele actoren uit de gemeente bevestigen dit signaal.

### **b) (Hang)jongeren (groen knipperlicht)**

Observaties op het terrein in de periode juli tem oktober 2007 gaven geen signalen van “problematisch” hanggedrag van jongeren. Er zijn substantiële groepen hangjongeren opgemerkt tijdens deze observaties.

De tolerantiegrens tov van de hangcultuur is groot. Het aantal jongeren die “hangt” blijkt uit onze observaties eerder beperkt te zijn. Het hangen op zich wordt uit buurtgesprekken niet ervaren als een probleem.

De politie ervaart geen ernstige problemen met jongeren in het algemeen.

### **c) Fuif(problematiek) (oranje knipperlicht)**

In Deerlijk zijn er signalen dat jongeren gerelateerde overlast sterker aanwezig tijdens fuiven.

## **5. Beeldvorming in en over de buurt**

### **a) Koningswijk (groen knipperlicht)**

Er is een negatieve beeldvorming van de “sociale woonwijk Koningswijk”. Deze beeldvorming kwam bij verschillende actoren terug. De beeldvorming is vaak uitgesproken vanuit een al verdwenen situatie rond hangende jongeren. Observaties op het terrein en in de “Koningswijk” bevestigen dit “verhaal” nu niet meer bestaat op het terrein.

#### **b) Molenhoek (oranje knipperlicht)**

Een kleine groep van een 15-tal jongeren tussen 8-16jaar heeft conflicten met buurtbewoners. Volgens de jongeren gaat het om het lawaai veroorzaakt door het voetballen. (ook in de late avond) Signalen vanuit politie bevestigen dat in de Molenhoek kleine conflicten tussen jongeren en buurtbewoners zijn.

Een minderheid van de 12-15jarigen bevroegd met de enquête gaven aan conflicten te hebben met de buurtbewoners.

## **6. BESLUIT**

Algemeen kan men stellen dat Deerlijk geen gemeente met “aandacht” is.

Hoewel er tekorten zijn in het aanbod naar niet-georganiseerde tieners en binnen het jeugdhuis, wegen die niet op in het geheel van elementen binnen het knipperlichtmodel.

Waar het knipperlichtenmodel oranje of rood aangeeft, zijn de absolute aantallen van de betrokken jongeren te klein om hiervoor vormingswerk als oplossing te voorzien.

Ondanks bovenstaand resultaat willen we de volgende suggesties doen naar het beleid:

- visieontwikkeling omtrent maatschappelijke kwetsbaarheid en projectmatig werken
- jeugdhuisaanbod ontwikkelen voor doelgroep 16-20jarigen. Samenwerking met de koepelorganisatie Formaat is een piste die zeker kansen verdiend.

# Bijlage 3

## Cijfers over thuiszorg in Deerlijk

### Cijfers zorgverzekering Deerlijk 2004

Bron: [www.zorgverzekering.be](http://www.zorgverzekering.be)

Gemeente	Zorgvorm	leeftijdscategorie	Totaal	
DEERLIJK	Mantel-en thuiszorg	0-18	7	
		19-25	2	
		26-44	7	
		45-64	28	
		65-69	11	
		70-74	20	
		75-79	25	
		80-84	33	
		85-89	16	
		90-94	14	
	95-99	4		
	Totaal Mantel-en thuiszorg			167
	Residentiële zorg	45-64	1	
		65-69	3	
		70-74	3	
		75-79	16	
		80-84	42	
		85-89	25	
		90-94	28	
95-99	4			
Totaal Residentiële zorg			122	
Totaal DEERLIJK			289	

### Cijfers zorgverzekering Deerlijk 2006

Gemeente	Zorgvorm	Totaal
DEERLIJK	Mantel-en thuiszorg	205
	Residentiële zorg	119
Totaal DEERLIJK		324

## Vergelijkende cijfers zorgplannen in de thuiszorg

Bron: jaarverslag 2006 SIT Zuid West-Vlaanderen

LST	zorg plannen 1999	Zorg plannen 2000	Zorg plannen 2001	Zorg plannen 2002	Zorg plannen 2003	Zorg plannen 2004	Zorg plannen 2005	Zorg plannen 2006	Maximum te behalen
<b>Avelgem-Spiere-Helkijn-Zwevegem</b>	77	125	112	127	133	169	143	<b>149</b>	103
<b>Deerlijk</b>	0	0	11	12	18	13	24	<b>29</b>	34
<b>Harelbeke</b>	10	29	44	52	59	76	96	<b>92</b>	79
<b>Kuurne</b>	0	7	12	20	30	20	22	<b>26</b>	39
<b>Kortrijk</b>	34	36	51	106	115	155	174	<b>184</b>	226
<b>Menen</b>	samen	50	64	57	49	53	69	<b>59</b>	96
<b>Waregem-Anzegem</b>	20	39	22	67	76	91	104	<b>108</b>	148
<b>Wevelgem</b>	56	56	70	69	52	80	101	<b>137</b>	94
<b>Regio Z.W.VI</b>	197	342	386	510	532	663	733	<b>784</b>	814

### Vergelijkende cijfers per LST, grafiek

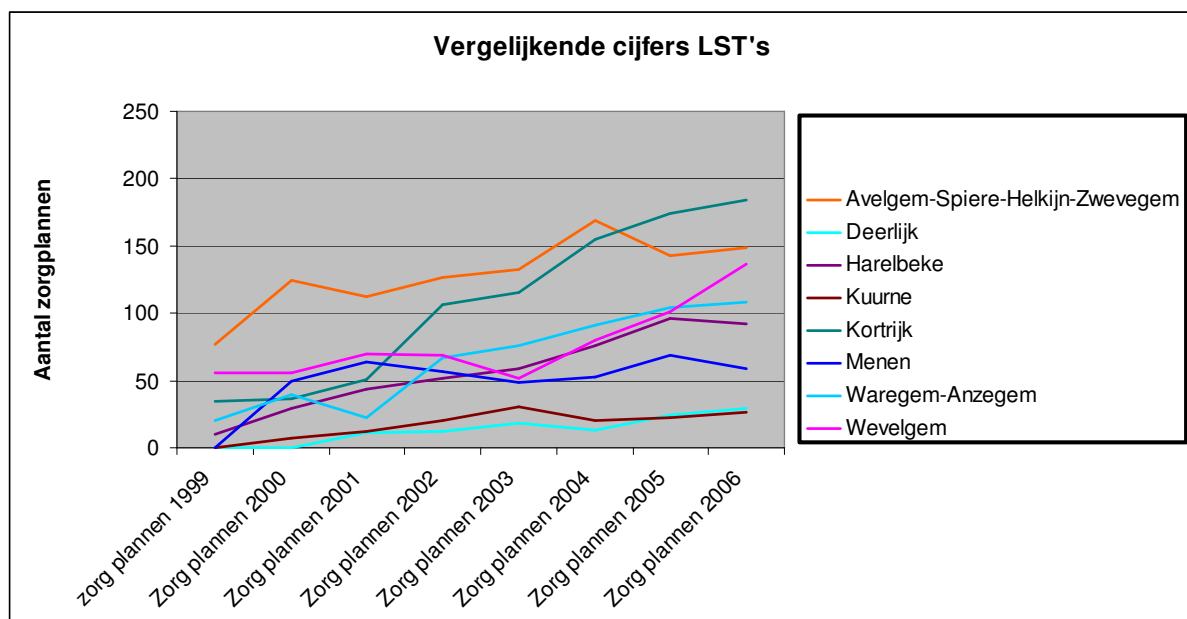

**Spreiding van de gezinszorg in Vlaanderen  
Per gemeente in 2004**

Bron: [www.zorg-en-gezondheid.be](http://www.zorg-en-gezondheid.be)

Gemeente: Deerlijk

Aantal gepresteerde uren: 38.096      Aantal personeelsleden in VTE: 24,75

Realisatie (2004): programmatie (2004) in %      126,11

Realisatie (2004): programmatie (2005) in %      123,04      Gemeentelijke mantelzorgtoelage ?: J

Aantal gepresteerde uren per inwoner      3,38

Diensten Gezinszorg	Gepresteerde uren	Uren in %
Familiehulp	17.359	45,57%
Familiezorg West-Vl.	9.639	25,30%
OTV	1.660	4,36%
Solidariteit Gent	6.830	17,93%
Thuishulp Bond Moyson	2.609	6,85%

Procentuele verdeling gepresteerde uren

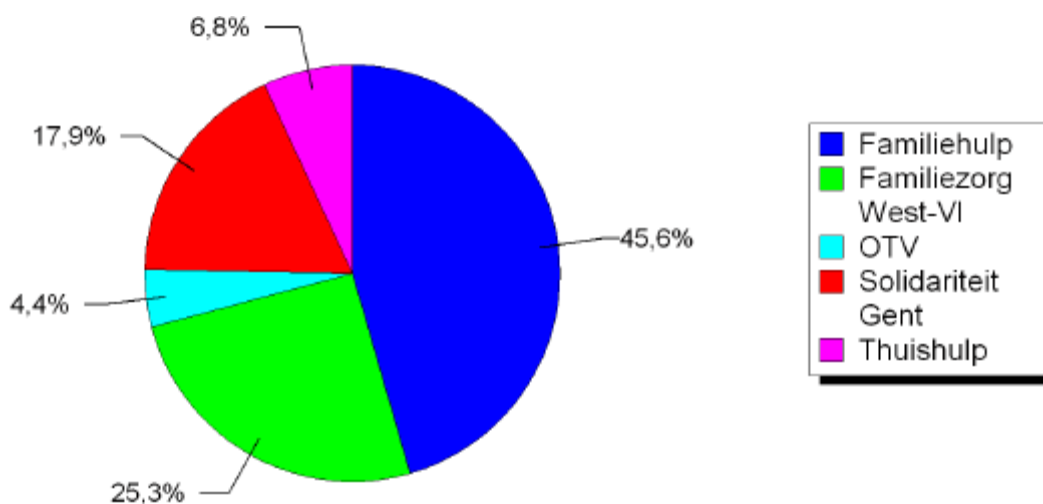

## Spreiding van de gezinszorg in Vlaanderen per gemeente (2005)

Gemeente: Deerlijk

Aantal gepresteerde uren	33.039,13	Aantal personeelsleden (VTE)	21,47
Realisatie (2005)/programmatie (2005) (%)	106,71		
Realisatie (2005)/programmatie (2006) (%)	106,25	Gemeentelijke mantelzorgtoelage?	J
Aantal gepresteerde uren per inwoner	2,92		

Diensten Gezinszorg	Gepresteerde uren	Aandeel (In %)
Familiehulp (FH)	15.154,25	45,87
Familiezorg West-VI (FZ_WV)	7.829,25	23,70
Thuishulp (TH)	2.027,45	6,14
Solidariteit Gent (SG)	6.707,68	20,30
OTV (OTV)	1.320,50	4,00

Procentuele verdeling gepresteerde uren

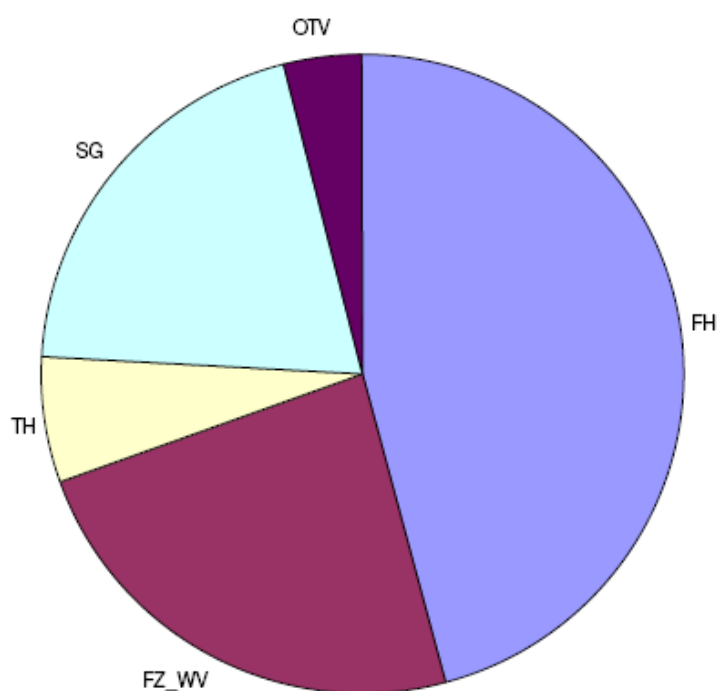

**Spreiding van de poetshulp in Vlaanderen  
Per gemeente in 2004**

Bron: [www.zorg-en-gezondheid.be](http://www.zorg-en-gezondheid.be)

Gemeente: Deerlijk: Totaal aantal uren poetshulp: 22.401

Diensten Poetshulp	Abs. Aantal uren poetshulp	Uren in %
Familiehulp	3.455	15,42%
Familiezorg West-Vl.	72	0,32%
OCMW	16.245	72,52%
Solidariteit Gent	1.554	6,94%
Thuishulp Bond Moyson	1.074	4,80%

Procentuele verdeling uren poetshulp

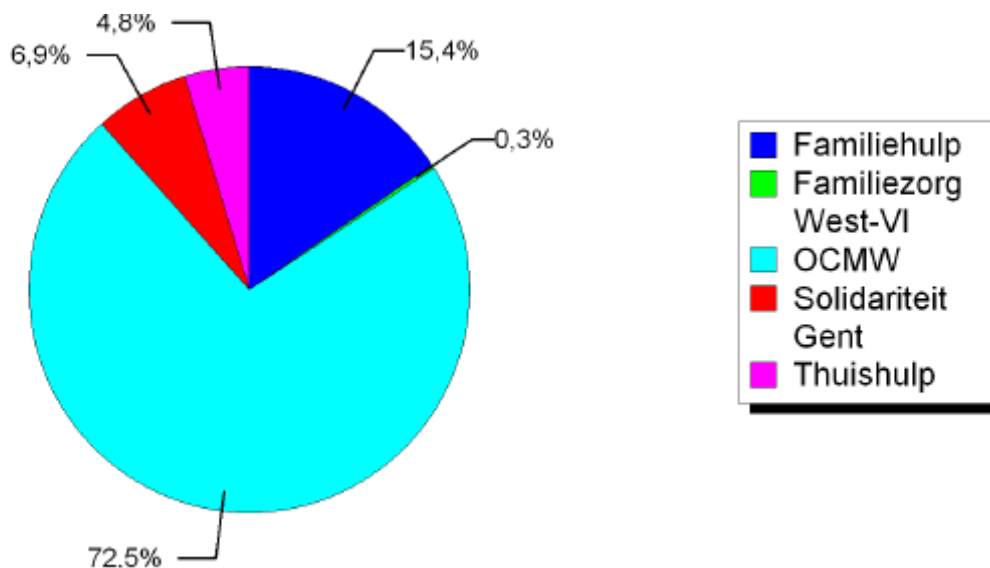

## Spreiding van de poetshulp in Vlaanderen per gemeente (2005)

Gemeente:     Deerlijk

Aantal gepesteeerde uren                                     20.983,00

Aantal gepesteeerde uren per inwoner                     1,86

Diensten Poetshulp	Gepesteeerde uren	Aandeel (In %)
Totaal aantal uren openbaar (TotUOpenb)	14.660,25	69,87
Thuishulp (TH)	884,50	4,22
Solidariteit Gent (SG)	1.624,00	7,74
OTV (OTV)	298,00	1,42
Familiehulp (FH)	3.516,25	16,76

Procentuele verdeling gepesteeerde uren

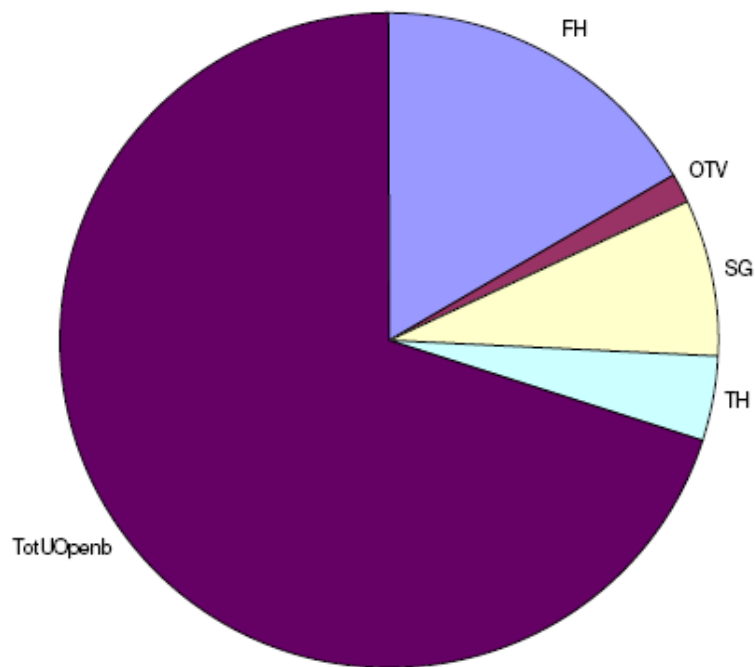

**cijfers thuiszorgaanbod in Zuid West-Vlaanderen**

Bron: Raad van Bestuur SIT

Zorgvorm	Dienst	2005		2006	
		Aantal klanten	gepresteerde uren	Aantal klanten	gepresteerde uren
Ambulante ondersteuning	Begeleid wonen			6	
<b>Totaal Ambulante ondersteuning</b>				<b>6</b>	
Thuisverpleging	Thuiszorg Bond Moyson	21	1.468	17	1.226
	Familiezorg W-VL				
	Onafhankelijke Thuiszorg Verenigingen				
	Solidariteit voor het Gezin	26		30	6.435
	Wit-Gele-Kruis	145		141	
<b>Totaal thuisverpleging</b>		<b>192</b>	<b>1.468</b>	<b>188</b>	<b>7.661</b>
gezinszorg (+kraamzorg)	Thuiszorg Bond Moyson	14	2.027,45	15	2.108,40
	Familiehulp	74	15.154,25	77	15.991,50
	Familiezorg W-VL	25	7.829,25	29	7.996,75
	Onafhankelijke Thuiszorg Verenigingen	8	1.320	5	1.260
	Solidariteit voor het Gezin		6.708	36	7.466
<b>Totaal gezinszorg</b>		<b>121</b>	<b>33.038,95</b>	<b>162</b>	<b>34.822,65</b>
Poetshulp	OCMW Deerlijk				
	PWA (Plaatselijk Werkgelegenheidsagentschap)				
	Thuiszorg Bond Moyson	9	884,5	11	815,75
	Onafhankelijke Thuiszorg Verenigingen	6	298	5	400
	Familiehulp	36	3.516,25	33	3.222
	Solidariteit voor het Gezin		1.624	26	1.770
	Familiezorg W-VL	0	0	2	149
<b>Totaal poetshulp</b>		<b>51</b>	<b>6.322,75</b>	<b>77</b>	<b>6356,75</b>
ICAW	Christelijke Mutualiteit Deerlijk	349		379	
	Thuiszorg Bond Moyson	98		109	
	Onafhankelijk Ziekenfonds				
	Partena OZV				
	Vlaams Neutraal Ziekenfonds (235) (203)	5		14	

	West-Vlaams Liberaal Ziekenfonds *	549			
Totaal ICAW		<b>1.001</b>		<b>502</b>	

\* betreft totaal klantenbestand t.e.m. 2005

# Bijlage 4

Beleidsplan kinderopvang

PROVINCIE WEST-VLAANDEREN  
GEMEENTE DEERLIJK

# **BELEIDSPLAN**

# **KINDEROPVANG**

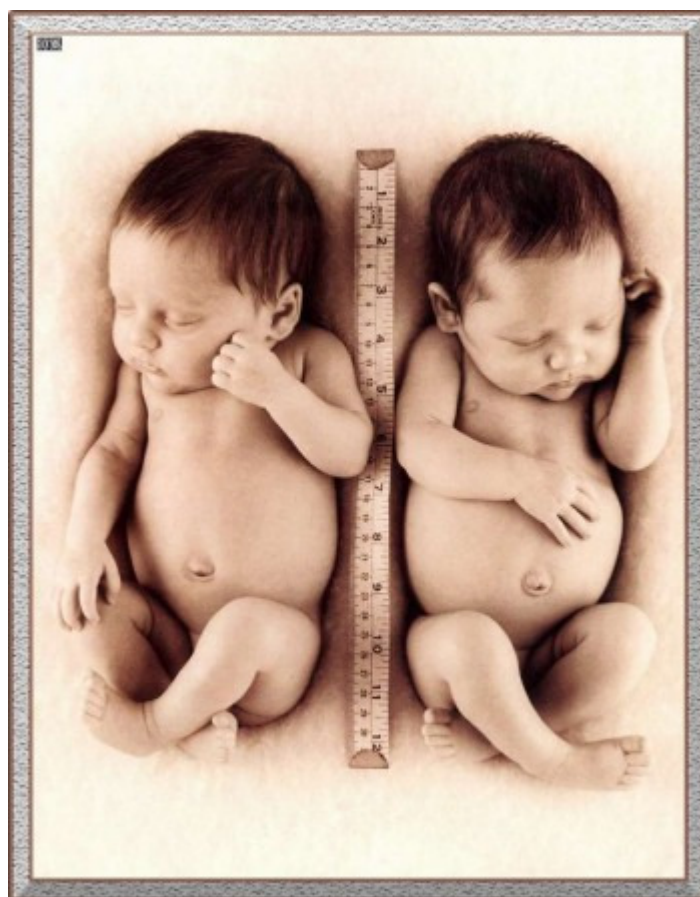

**PERIODE: 2008 - 2013**

# Inleiding

## 1. De gemeente

### a. Gemeentebestuur

Gemeentebestuur Deerlijk  
Harelbekestraat 27, 8540 Deerlijk  
Tel: 056/69 47 20 Fax: 056/69 47 21  
[www.deerlijk.be](http://www.deerlijk.be) [info@deerlijk.be](mailto:info@deerlijk.be)

#### Openingsuren

Maandag	9u – 12u	
Dinsdag	9u – 12u	
Woensdag	9u – 12u	
Donderdag	9u – 12u	16u – 18u30
Vrijdag	9u – 12u	
De eerste zaterdag/maand	9u – 11u30	

#### Samenstelling College van Burgemeester en Schepenen

- Burgemeester Claude Croes

Bevoegdheden: algemene coördinatie, politie, brandweer, communicatie, financiën, burgerlijke stand en bevolking, begraafplaatsen en erediensten, volksgezondheid, land- en tuinbouw en protocol.

- Schepen Ann Accou

Bevoegdheden: personeel, kwaliteitszorg, mobiliteit, informatie en sport.

- Schepen Jo Tijtgat

Bevoegdheden: openbare werken, patrimonium, waterbeheersing, archief, musea en toerisme.

- Schepen Carl De Donder

Bevoegdheden: ruimtelijke ordening, leefmilieu en groen, feestelijkheden, jeugd en Europese zaken.

- Schepen Louis Haerinck

Bevoegdheden: onderwijs, cultuur, lokale economie, bibliotheek en ICT.

- Schepen Eddy Benoit

Bevoegdheden: sociale en familiale zaken, welzijnsbeleid, senioren, huisvesting, toegankelijkheid, **kinderopvang** en ontwikkelingssamenwerking.

Wekelijkse vergadering op woensdagnamiddag.

#### Samenstelling Gemeenteraad

CD&V	15
Gembel	2
Sp.a.-spirit	2
Vlaams Belang	2

Maandelijks vergadering, de laatste donderdag van de maand.

#### Gemeentesecretaris

Trees Longueville

Informatiepunt kinderopvang  
 Gemeentelijke jeugddienst  
 Delphine Derammelaere en Stefanie Viaene  
 Vercruysse de Solartstraat 26, 8540 Deerlijk  
 Tel en fax: 056/77 44 32  
[jeugd@deerlijk.be](mailto:jeugd@deerlijk.be)

## b. Demografie van de gemeente

### Bevolkingsevolutie

*Aantal inwoners 1998 - 2006*

Jaar	1998	1999	2000	2001	2002	2003	2004	2005	2006
Aantal inwoners	11.390	11.460	11.426	11.365	11.341	11.270	11.306	11.311	11.372

*Bevolkingsevolutie 2001 - 2006*

	2001	2002	2003	2004	2005	2006
Aantal geboorten	118	104	99	123	120	127

*Detail bevolkingsevolutie 2001 - 2006*

	2001	2002	2003	2004	2005	2006
Aantal geboorten (+)	118	104	99	123	120	127
Aantal overlijden (-)	98	101	105	115	104	92
Natuurlijk saldo	<b>+ 20</b>	+ 3	<b>- 6</b>	+ 8	+ 16	<b>+ 35</b>
Aantal aankomsten (+)	373	387	454	449	438	481
Aantal vertrekken (-)	453	420	519	421	449	455
Migratiesaldo	<b>- 80</b>	- 33	<b>- 65</b>	+ 28	-11	<b>+ 26</b>
<b>TOTAAL SALDO</b>	<b>- 60</b>	<b>- 30</b>	<b>- 71</b>	<b>+ 36</b>	<b>+ 5</b>	<b>+ 61</b>

De bevolkingsevolutie in 2001 bedroeg -60 inwoners. In 2003 is het aantal sterfgevallen hoger dan het aantal geboorten en er wijken meer inwoners uit dan dat er nieuwe immigreren. In 2006 kennen we heel veel geboorten en immigreren veel mensen naar Deerlijk wat een positief saldo maakt van 61.

### Bevolkingssamenstelling

*Afkomst*

Jaar	Aantal niet-Belgen	Afkomst
2001	86 (0,76%)	45 EU-landen, 41 niet EU-landen
2002	100 (0,88%)	48 EU-landen, 52 niet EU-landen
2003	104 (0,92%)	47 EU-landen, 57 niet EU-landen
2004	95 (0,84 %)	51 EU-landen, 44 niet EU-landen
2005	94 (0,83%)	51 EU-landen, 43 niet EU-landen
2006	109 (0,96%)	47 EU-landen, 62 niet EU-landen

Het aandeel vreemdelingen in de gemeente kent een lichte stijging. In 2006 bedraagt het aantal vreemdelingen 0,96% op de totale bevolking.

*Verhouding jeugd ten opzichte van de totale bevolking*

	1997	2000	2003	2006
Totale bevolking	11.399	11.426	11.270	11.372
Aandeel jeugd	3.596 = 31,54%	3.609 = 31,58%	3.283 = 29,13%	3.540 = 31,13%

**Het aantal kinderen en jongeren in 2006**

Leeftijdsgroep	Jongens	Meisjes	Totaal	%
0 - 2	194	185	379	10,7
3 - 5	163	154	317	8,9
6 - 8	185	193	378	10,7
9 - 11	221	187	408	11,5
12 - 14	227	208	435	12,3
15 - 17	217	202	419	11,8
18 - 20	183	203	386	10,9
21 - 23	208	192	400	11,4
24 - 26	201	217	418	11,8
<b>TOTAAL</b>	<b>1.799</b>	<b>1.741</b>	<b>3.540</b>	<b>100%</b>

De leeftijdscategorie 12 tot en met 14 jaar is de grootste groep jongeren ten opzichte van het totaal aantal kinderen en jongeren in Deerlijk. Daarna volgende de jongeren van 15 jaar tot en met 17 jaar en daarna de +24 jarigen. De kleinste groep zijn de kinderen van 3 tot en met 5 jaar.

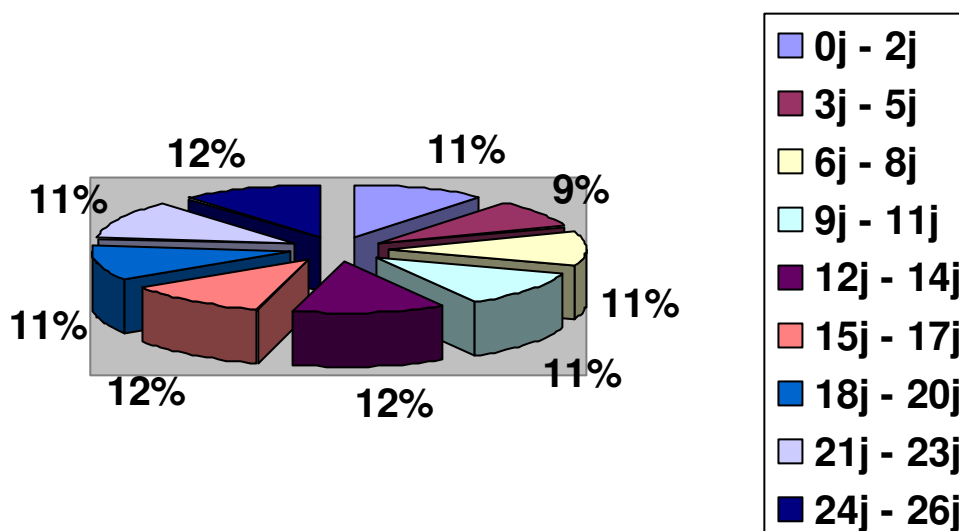

## Aantal kinderen in de wijken

### Parochie Sint-Columba

Leeftijdsgroep	Jongens	Meisjes	Totaal	%
0 - 2	93	92	185	8,12%
3 - 5	119	102	221	9,7%
6 - 8	130	117	247	10,8%
9 - 11	145	109	254	11,1%
12 -14	119	156	275	12,1
<b>15 - 17</b>	<b>164</b>	<b>124</b>	<b>288</b>	<b>12,6</b>
18 - 20	139	141	280	12,3
21 - 23	135	128	263	11,5
24 - 26	141	125	266	11,7
<b>TOTAAL</b>	<b>1.185</b>	<b>1.094</b>	<b>2.279</b>	<b>100%</b>

### Parochie Sint-Anna

Leeftijdsgroep	Jongens	Meisjes	Totaal	%
0 - 2	21	17	38	9,3%
3 - 5	21	17	38	9,3%
6 - 8	16	29	45	11,0%
9 - 11	23	27	50	12,2%
<b>12 -14</b>	<b>38</b>	<b>20</b>	<b>58</b>	<b>14,2%</b>
15 - 17	26	29	55	13,4%
18 - 20	22	17	39	9,5%
21 - 23	14	27	41	10,0%
24 - 26	28	17	45	11,0%
<b>TOTAAL</b>	<b>209</b>	<b>200</b>	<b>409</b>	<b>100%</b>

### Parochie Sint-Lodewijk

Leeftijdsgroep	Jongens	Meisjes	Totaal	%
0 - 2	36	31	67	9,3
3 - 5	34	36	70	9,6
6 - 8	38	49	87	12,0
9 - 11	40	32	72	9,9
12 -14	50	32	82	11,3
<b>15 - 17</b>	<b>50</b>	<b>42</b>	<b>92</b>	<b>12,7</b>
18 - 20	38	52	90	12,4
21 - 23	33	42	75	10,4
24 - 26	46	43	89	12,3
<b>TOTAAL</b>	<b>365</b>	<b>359</b>	<b>724</b>	<b>100%</b>

## Bevolkingsdichtheid

	2002	2003	2004	2005	2006
Aantal inwoners	11.426	11.270	11.306	11.311	11.372

Oppervlakte van de gemeente	16,81 km <sup>2</sup>	16,81 km <sup>2</sup>	16,81 km <sup>2</sup>	16,81 km <sup>2</sup>	16,81 km <sup>2</sup>
Bevolkingsdichtheid	679 inw/km <sup>2</sup>	670 inw/km <sup>2</sup>	672 inw/km <sup>2</sup>	672 inw/km <sup>2</sup>	677 inw/km <sup>2</sup>

De bevolkingsdichtheid is 677 inwoners per km<sup>2</sup>. Dit is hoger dan de gemiddelde bevolkingsdichtheid op Vlaams niveau (420 inw/km<sup>2</sup>). De gemiddelde bevolkingsdichtheid in het arrondissement Kortrijk bedraagt 650 inw/km<sup>2</sup>. Deze dichtheid wijst op het verstedelijkte karakter van het arrondissement Kortrijk.

### c. Situering van de gemeente

Deerlijk ligt op de grens van de Vlaamse zandleemstreek tussen Kortrijk en Waregem. Het centrum ligt ten noorden van de Gaverbeek en het gehucht Sint-Lodewijk ten zuiden van de Gaverbeek. Het landschap is licht golvend, de hoogte varieert van ca. 14 meter in de Gavervlakte tot bijna 50 meter in het zuiden, in Sint-Lodewijk. Het grootste gedeelte van het grondgebied bevindt zich tussen 15 en 20 meter-hoogtelijnen. Deerlijk ontsnapte aan de grote fusieoperatie van 1 januari 1977 en is zelfstandig gebleven. Het is 1681 ha. groot en textiel is er de voornaamste bedrijvigheid. Er zijn in de toekomst nog een aantal woonuitbreidingsgebieden voorzien.

Deerlijk is een van de vijf gemeenten van de Schelde-streek net zoals Anzegem, Avelgem, Spiere-Helkijn en Zwevegem. Deerlijk kan opgedeeld worden in 3 grotere gebieden namelijk Parochie Sint Columba, Parochie Sint-Anna en Parochie Sint-Lodewijk. Deerlijk wordt doorkruist door de N36. Dit is een gewestweg en maakt de verbinding tussen de A17 en de E 17.

### Verkavelingen

Overzicht goedgekeurde verkavelingen (verkaveling van 4 of meer loten)

- Engelstraat, 5 loten
- Pontstraat – Kribbenstraat, 6 loten
- Oliebergstraat, 7 loten
- Oudenaardse Heerweg – Pladijsstraat, 4 loten (1 koppelwoning, 2 aangebouwd aan bestaande woningen)

Overzicht geplande verkavelingen (dossier in opmaak, procedure moet nog starten)

- Oudenaardse Heerweg, 3 loten (koppelwoningen)
- Innewaarts Windhalmlaan, vermoedelijk 20-tal loten (menging koppelwoningen en vrijstaande woningen)

Geplande verkavelingen (langere termijn)

- verkaveling inwaarts De Cassinastraat (Huyzentruyt), 100-tal woningen
- diverse woonuitbreidingsgebieden die stedelijk woongebied werden met de afbakening van het regionaalstedelijk gebied Kortrijk zullen ook aangesneden kunnen worden door particuliere personen
  - o Bistierland
  - o Hazewindstraat
  - o Beekstraat (100 loten)
  - o Driesknoklaan
  - o Waregemstraat tussen nr. 299 en 301, 25 loten
  - o Paanderstraat/Guido Gezellelaan, 50 loten

De gemeenteraad heeft in zitting d.d. 26.01.2006 beslist voor het perceel Waregemstraat 366 het bestaande BPA te wijzigen teneinde er een sociaal wooncomplex (+/- 20 woningen) te kunnen realiseren.

## Jeugdwerk

Jeugdwerkindex: deze index drukt het aantal plaatselijke particuliere jeugdwerkinitiatieven uit per 1000 inwoners. De jeugdwerkindex voor Deerlijk is 3,67.

De particuliere jeugdwerkindex in 2005 was 3,49.

De gemeente Deerlijk kent 13 erkende particuliere jeugdwerkinitiatieven

- 7 jeugdbewegingen:
  - o Chiro Joeki
  - o Chiro Iris
  - o Chiro De Nieuwe Generatie
  - o KSA Tijlsbond
  - o Scouts Ridder van OLV Ter Ruste
  - o Gidsen Jeanne d' Arc
  - o Jeugd Rode Kruis
- 2 jongerenbewegingen
  - o KLJ
  - o 13+ werking
- Jeugdhuis vzw 't AxieDent
- Kinderboerderij vzw Bokkeslot
- Speelpleinwerking
- Studentenclub Moeder Deerlijkse

### Overzicht aantal kinderen en jongeren lid van een vereniging

	2000-2001	2001-2002	2002-2003	2003-2004	2004-2005	2005-2006	2006-2007
Chiro Joeki	116	97	95	97	99	99	102
Chiro Iris	83	89	92	102	94	96	89
Chiro NG	73	80	90	100	107	104	109
KSA	66	67	64	68	53	46	55
Scouts	128	103	92	78	100	109	107
Gidsen	67	71	85	87	76	75	82
KLJ	47	41	34	35	32	33	27
13+	30	28	32	33	38	25	11
JRK	58	53	59	63	67	59	41
Totaal leiding	116	107	120	136	119	130	111
<b>Totaal leden</b>	<b>668</b>	<b>629</b>	<b>643</b>	<b>663</b>	<b>666</b>	<b>646</b>	<b>623</b>

#### **Overzicht aantal kinderen op bezoek in de kinderboerderij**

2001	2002	2003	2004	2005	2006
6.500	9.601	11.135	10.568	10.063	11.015

#### **Overzicht aantal kinderen op de speelpleinwerking**

2001	2002	2003	2004	2005	2006
5.971	6.445	5.610	5.684	5.896	6.831

### **d. Gemeentelijke voorzieningen**

#### **Lokaal cultuurbeleid**

In Deerlijk kent met ontmoetingscentrum d'leffe waar de cultuurdienst hun onderkomen vindt. De cultuurdienst zorgt voor de dienstverlening van d'leffe en beheert de culturele infrastructuur met het oog op cultuurparticipatie, gemeenschapsvorming en cultuurverspreiding ten behoeve van de lokale bevolking, met bijzondere aandacht voor de culturele diversiteit. De gemeente Deerlijk heeft geen cultuurbeleidsplan.

In het ontmoetingscentrum is er een theaterzaal en verschillende vergaderzalen. Naast het ontmoetingscentrum is er ook buurthuis Stationswijk (polyvalente ruimte), buurthuis de Wieke (polyvalente ruimte, vergaderlokaal en hobbyruimte) en het schoolhuis (3 vergaderlokalen). De eetzaal en de turnzaal van de gemeentelijke jongensschool 'De Beuk' worden ook beheert door de cultuurdienst. Deze infrastructuur kan gehuurd worden door verschillende Deerlijks verenigingen. Ook muziekgroepjes kunnen deze infrastructuur gebruiken om te repeteren.

De werkgroep d'leffescheute legt het programma in d'leffe vast. Elk jaar wordt een schoolprogrammatie voorzien voor kleuters en lagere scholen. Op die manier krijgen de jongeren kans om van jongsaf "cultuur" op te snuiven. De schoolvoorstellingen worden ingedeeld per leeftijdsgraad, er zijn jaarlijks 5 voorstellingen.

Deerlijk telt één museum, het R. Declercqmuseum in het centrum van Deerlijk. De molen 'Ter Geest en ter Zande' in de Molenhoek kan verder uitgebouwd worden tot een volwaardige toeristische attractie van Deerlijk.

#### **Gemeentelijke bibliotheek**

De Deerlijkse bibliotheek heeft een jeugdafdeling voor peuters, kleuters en kinderen. In die jeugdafdeling vind je strips, verhalen, informatieve werken en poëzie. Er zijn tevens computers met internetverbinding.

Kinderen kunnen deelnemen aan de Kinder- en Jeugdjury Vlaanderen. De bedoeling is dat kinderen, de genomineerde titels (max. 10 boeken) voor hun leeftijd lezen, hun mening geven in een 4-tal bijeenkomsten van de leesgroep en op het einde van het leesjaar een 'top 10' opstellen van de gelezen boeken.

Jaarlijks worden er ook specifieke initiatieven opgezet naar aanleiding van de Jeugdboekenweek. In deze periode worden activiteiten opgezet met als doel boekpromotie en leesbevordering. De scholen kunnen ook een bibliotheekintroductie krijgen.

In samenspraak met de jeugddienst kan er in de kleine vakanties samengewerkt worden met de bibliotheek om een programma op te zetten voor een groep van de speelpleinwerking. In de bibliotheek is er een JIP-Infozuil aanwezig.

#### **Lokaal sportbeleid**

De sportdienst staat in voor het uitwerken van het sportbeleid, het verhuren van de sportaccommodatie en het verspreiden van sportpromotie. De sportdienst organiseert een divers aanbod van kampen en heeft een servicefunctie en dit door het verhuren van zowel sportmateriaal als feestmateriaal.

Tijdens de schooluren wordt het zwembad gebruikt door verschillende scholen, daarnaast is het ook open voor het publiek. De sportdienst organiseert speciale zwemactiviteiten voor kinderen en jongeren zoals: zwemlessen, Vlaamse zwemweek, paaseierenworp,...

Er is tevens een looppiste, tennisvelden, voetbalvelden en petanquevelden.

De jeugddienst heeft een goede samenwerking met de sportdienst mede doordat de speelpleinwerking plaatsheeft op het Gaverdomein.

## Overzicht aanbod in Deerlijk

Het kinderopvanglandschap ziet er als volgt uit:

- 18 onthaalouders aangesloten bij een dienst voor opvanggezinnen
- 5 minicrèches
- 1 erkend kinderdagverblijf
- 12 zelfstandige onthaalouders
- kinderoppasdienst van de Gezinsbond
- de verschillende lagere scholen in Deerlijk hebben een voorschoolse en naschoolse opvang.

### a) DIENSTEN

DVO De Toeter – vzw Kindercentrum  
Brouwerijstraat 51, 8790 Waregem  
056/60 73 40  
[ine.barbary@kindercentrum.be](mailto:ine.barbary@kindercentrum.be)  
Ine Barbary

1 aangesloten onthaalgezin start in mei '08

Gesubsidieerd door Stad Waregem en Kind en Gezin

DOG vzw Reddie Teddy  
Pr. Kennedypark 2, 8500 Kortrijk  
056/23 02 10  
[martine.fryns@socmut.be](mailto:martine.fryns@socmut.be)  
Martine Fryns

2 aangesloten onthaalgezinnen

Gesubsidieerd door Kind en Gezin

DVO vzw Landelijke Kinderopvang  
Zuiderlaan 42, 8790 Waregem  
056/60 78 12 of 0473/71 60 73  
[lkowaregem@kvlv.be](mailto:lkowaregem@kvlv.be)  
Rebecca Lauwers

15 aangesloten onthaalgezinnen

Gesubsidieerd door de Provincie en Kind en Gezin

## b) ONTHAALoudERS AANGESLOTEN BIJ EEN DIENST

Terryn Sophie Klauwaardstraat 8 – 0494/ 20 85 66	vzw Kindercentrum
Start 1 mei 2008	

Demeulemeester Heidi Boerderijstraat 5 – 056/77 90 17		erkend door Kind en Gezin DOG vzw Reddie Teddy
Leeftijd Capaciteit Uren: vakantieperiodes flexibele opvang Personeel: Infrastructuur: binnenruimte buitenruimte Tarief:	0 – 3 jaar  07u – 18u30 ja ja 1  speelkamer terras volgens inkomen	

Verhaeghe Virginie Waregemstraat 182 – 056/72 04 90 <a href="mailto:andy.virginie@euphony.net">andy.virginie@euphony.net</a>		erkend door Kind en Gezin DOG vzw Reddie Teddy
Leeftijd Capaciteit Uren: woensdagnamiddag vakantieperiodes schoolvrije dagen Personeel: Infrastructuur: binnenruimte buitenruimte Tarief:	0 – 12 jaar 3 07u – 18u30 12u – alle vakantieperiodes ja 1, in vast dienstverband  deel van de keuken en een deel van de living terras volgens inkomen	

Baeke Stefanie  
Stationsstraat 174 – 056/77 44 05

erkend door Kind en Gezin  
DVO vzw Landelijke Kinderopvang

Leeftijd	0 – 3 jaar
Capaciteit	
Uren:	07u – 19u
woensdagnamiddag	13u - 18u
vakantieperiodes	alle vakantieperiodes
flexibele opvang	06u – 19u
	opvang van kinderen van allochtone afkomst en uit kansarme milieus
Personeel:	1
Infrastructuur:	
binnenruimte	keuken en leefruimte
buitenruimte	afgesloten tuin
Tarief:	volgens inkomen

Bekaert Sharon  
Engelstraat 12 – 0473/63 49 10

erkend door Kind en Gezin  
DVO vzw Landelijke Kinderopvang

Leeftijd	0 – 6 jaar
Capaciteit	4
Uren:	07u – 18u30
voorschools	07u30 - ...
naschools	16u30 - ...
woensdagnamiddag	12u10 - ...
vakantieperiodes	alle vakantieperiodes
schoolvrije dagen	ja
flexibele opvang	op aanvraag
nachtopvang	op aanvraag
weekendopvang	op aanvraag
Personeel:	1, zelfstandig
Infrastructuur:	
binnenruimte:	keuken en veranda
buitenruimte:	gras en beton
Tarief:	volgens inkomen, sociaal tarief vanaf 2 <sup>e</sup> kind

Debruyne Rose-Marie Otegemsesteenweg 131 – 056/77 64 13 <a href="mailto:willem.dewilde@skynet.be">willem.dewilde@skynet.be</a>		erkend door Kind en Gezin DVO vzw Landelijke Kinderopvang
Leeftijd Capaciteit Uren: woensdagnamiddag schoolvrije dagen Personeel: Infrastructuur: binnenruimte buitenruimte Tarief:	0 – 3 jaar 4 07u – 18u 12u - ... ja 1 ruime keuken en veranda grote tuin volgens inkomen	

De Meestere Heidi Bottenhoek 4 – 056/77 23 10		erkend door Kind en Gezin DVO vzw Landelijke Kinderopvang
Leeftijd Capaciteit Uren: woensdagnamiddag Personeel: Infrastructuur: binnenruimte buitenruimte Tarief:	0 – 3 jaar 07u30 – 17u 12u – 1 keuken en veranda tuin volgens inkomen	

Duyck Elisabeth Droogtestraat 26 – 056/71 35 24		erkend door Kind en Gezin DVO vzw Landelijke Kinderopvang
	noodopvang zorgt voor eigen kleinkinderen opvang voor zieke kinderen indien onthaalouder ziek is, kunnen opvangkinderen hier terecht	

Hollebeke Veronique Vichtesteenweg 24 – 056/70 63 40 <a href="mailto:veronique.hollebeke@telenet.be">veronique.hollebeke@telenet.be</a>		erkend door Kind en Gezin DVO vzw Landelijke Kinderopvang
Leeftijd Capaciteit Uren: vakantieperiodes Personeel: Infrastructuur: binnenruimte buitenruimte Tarief:	0 – 3 jaar  07u30 – 18u alle schoolvakanties behalve kerstvakantie 1  woonhuis met 4 slaapkamers groot terras tarief volgens inkomen	

Houpline Mieke Stationsstraat 197 -056/49 02 47		erkend door Kind en Gezin DVO vzw Landelijke Kinderopvang
Leeftijd Capaciteit Uren: Personeel: Infrastructuur: binnenruimte buitenruimte Tarief:	0 – 3 jaar   1  keuken en veranda afgesloten tuin volgens inkomen	

Houttaeve Anouska Breestraat 57 – 0496/12 76 93 <a href="mailto:wesleyterrryn@telenet.be">wesleyterrryn@telenet.be</a>		erkend door Kind en Gezin DVO vzw Landelijke Kinderopvang
Leeftijd Capaciteit Uren: voorschools naschools woensdagnamiddag vakantieperiodes schoolvrije dagen Personeel: Infrastructuur: binnenruimte buitenruimte Tarief:	0 – 12 jaar  07u – 18u 07u - ... 16u - ... 11u40 - ... alle vakantieperiodes ja 1, zelfstandig  3 slaapkamers waarvan 2 beschikbaar voor de kinderopvang, grote veranda volledig ingericht in speelruimte + keuken die gebruikt wordt om te eten, knutselen en of schilderen grote tuin + deel open en overdekte terras volgens inkomen	

Nollens Conny Weverijstraat 12 – 056/77 90 39		erkend door Kind en Gezin DVO vzw Landelijke Kinderopvang
Leeftijd Capaciteit Uren: voorschools naschools woensdagnamiddag vakantieperiodes schoolvrije dagen Personeel: Infrastructuur: binnenruimte buitenruimte Tarief	0 – 3 jaar (+ naschools)  6u15 – 18u30 06u15 – 8u 16u – 18u30 12u30 – alle periodes behalve van 21/07 – 15/08 ja 1  speelruimte, keuken en grote veranda afgesloten tuin volgens inkomen	

Sablain Myriam Blauwvoetstraat 1 – 056/71 68 08		erkend door Kind en Gezin DVO vzw Landelijke Kinderopvang
	noodopvang eigen kleinkinderen en eventueel kinderen overnemen van een zieke onthaalouder	

Spleers Lydie Ketsersstraat 41 – 056/72 85 60 of 0473/63 96 22 <a href="mailto:l.spleers@telenet.be">l.spleers@telenet.be</a>		erkend door Kind en Gezin DVO vzw Landelijke Kinderopvang
Leeftijd Capaciteit Uren: vakantieperiodes schoolvrije dagen Personeel: Infrastructuur: binnenruimte buitenruimte Tarief:	0 – 3 jaar  07u30 – 18u alle schoolvakanties ja 1  veranda: speel- en verzorgingsruimte (35m <sup>2</sup> ) keuken: eetruimte (13m <sup>2</sup> ) verhard terras (50m <sup>2</sup> ) en tuin (110m <sup>2</sup> ) volgens gezamenlijk belastbaar inkomen	

Vandenbulcke Ann Boshoeck 34 – 056/72 71 08 of 0496/77 65 98		erkend door Kind en Gezin DVO vzw Landelijke Kinderopvang
Leeftijd Capaciteit Uren: Personeel: Infrastructuur: binnenruimte buitenruimte Tarief:	0 – 3 jaar 4 07u – 17u30 1 speel- en verzorgingsruimte en keuken terras en afgesloten tuin volgens inkomen	

Vanhauwaert Ann Lisbonnastraat 1 – 056/77 57 55 <a href="mailto:vanhauwaertann@hotmail.com">vanhauwaertann@hotmail.com</a>		erkend door Kind en Gezin DVO vzw Landelijke Kinderopvang
Leeftijd Capaciteit Leeftijd: Uren: woensdagnamiddag vakantieperiodes Personeel: Infrastructuur: binnenruimte buitenruimte Tarief:	0 – 3 jaar 4 0 – 3 jaar 07u – 18u 12u - ja 1 keuken + veranda grasveld + terras volgens inkomen	

Vercaempst Laurianne Hazewindstraat 37 – 056/72 04 71		erkend door Kind en Gezin DVO vzw Landelijke Kinderopvang
Leeftijd Capaciteit Uren: woensdagnamiddag Personeel: Infrastructuur: binnenruimte buitenruimte Tarief:	0 – 3 jaar 07u – 17u30 12u – 1 keuken tuin en terras volgens inkomen	

Vercaemst Damienne Europalaan 13		erkend door Kind en Gezin DVO vzw Landelijke Kinderopvang
Leeftijd	0 – 3 jaar	
Capaciteit		
Uren:	07u – 18u	
woensdagnamiddag	12u - ...	
vakantieperiodes	krokus-, paas- en zomervakantie	
schoolvrije dagen	ja	
Personeel:	zelfstandig	
Infrastructuur:		
binnenruimte	keuken en garage	
buitenruimte	terras	
Tarief:		

### c) MINICRECHE

Kinderopvang Tante Jo – Declercq Johanna Dessselgemstraat 44, 056/71 16 26		onder toezicht van Kind en Gezin
Leeftijd	0 – 12 jaar	
Capaciteit	13	
Uren:	04u15 – ...	
voorschools	ja	
naschools	ja	
woensdagnamiddag	ja	
vakantieperiodes	alle vakantieperiodes	
schoolvrije dagen	ja	
flexibele opvang	ja	
nachtopvang	ja	
weekendopvang	ja	
Personeel:	6 personen (3 vrijwilligers, 2 zelfstandig, 1 vakantiejob)	
Infrastructuur:		
binnenruimte	66m <sup>2</sup> speelruimte verdeelt over 4 ruimtes	
buitenruimte	supergrote buitenruimte	
Tarief:	- minder dan ½ dag: 1,50 euro/uur - meer dan ½ dag: 1,25 euro/uur - minder dan ¾ dag: 1,15 euro/uur - volledige dag: 1,10 euro/dag buitenschoolse opvang - minder dan 3u: 1,19 euro/uur - meer dan 3u: 1 euro/uur	

't Sloeberke – Deconinck Sofie Vercruysse de Solartstraat 10, 056/77 32 68		onder toezicht van Kind en Gezin
Leeftijd Capaciteit Uren: voorschools naschools woensdagnamiddag vakantieperiodes schoolvrije dagen flexibele opvang nachtopvang weekendopvang Personeel: Infrastructuur: binnenruimte buitenruimte Tarief:	0 - 8 06u – 19u 06u - 16u - 12u - alle vakantieperiodes maar niet in de herfstvakantie en tijdens groot verlof ja op aanvraag op aanvraag op aanvraag 1 speelruimte en slaapruijnte tuin om in te spelen - volledige dag: 14 euro - halve dag: 10 euro - naschoolse opvang: 2 euro/uur	

De Kapoentjes – Lapeirre Nathalie Vichtesteenweg 3 – 056/49 08 38 of 0477/46 96 78 <a href="mailto:kimberly_dejonckere@hotmail.com">kimberly_dejonckere@hotmail.com</a>		onder toezicht van Kind en Gezin
Leeftijd Capaciteit Uren: flexibele opvang Personeel: Infrastructuur: binnenruimte buitenruimte Tarief:	0 – 3 jaar 22 06u30 – 19u ja 2 zelfstandigen grote living, keuken en achterruijnte om te spelen overdekte koer - volledige dag: 20 euro - halve dag: 12,50 euro	

Toeter – Mevr. Desmet en Mevr. Mailliard Olekenbosstraat 36 – 056/77 24 57		onder toezicht van Kind en Gezin
Leeftijd Capaciteit Uren: Personeel: Infrastructuur: binnenruimte buitenruimte	0 – 3 jaar 12 07u – 18u 2 zelfstandigen slaapkamers, boeken-, kruip- en eethoek, speelkeukentje, verzorgingsruimte en keuken speeltuun	

Tarief:	- volledige dag: 16,50 euro met maaltijd - halve dag: 11,50 euro met middagmaal
Filoeke – Laevens Vanessa Breesstraat 3 – 0473/89 84 84 <div style="text-align: right;">onder toezicht van Kind en Gezin</div>	
Leeftijd Capaciteit Uren: Personeel: Infrastructuur: binnenruimte buitenruimte Tarief:	0 – 3 jaar 8 07u – 18u 2, één zelfstandig en één vrijwillig speelruimte, badkamer, keuken, berging en slaapruiimte gras en terras - volledige dag (>5u): 16,00 euro - halve dag (<5u): 12,00 euro

#### d) ERKEND KINDERDAGVERBLIJF

De Braamrakkertjes Schragenstraat 26 – 056/77 85 82 <a href="mailto:braamrakkertjes@h-hart.be">braamrakkertjes@h-hart.be</a> – <a href="http://www.h-hart.be">www.h-hart.be</a>	
Leeftijd Capaciteit Uren: vakantieperiodes flexibele opvang Personeel: Infrastructuur: binnenruimte buitenruimte Tarief:	4 weken – 3 jaar 23 07u – 19u alle periodes behalve van 21/07 tot 15/08 en 1 <sup>ste</sup> week van de kerstvakantie ja teamverantwoordelijke (sociaal verpleegkundige) en 8 begeleiders (kinderverzorgsters, opvoedsters en kleuterleidsters) elke leefgroep heeft zijn eigen speelruimte, een badkamer en slaapkamer(s) grote en goed ingerichte tuin en terras volgens inkomen

**De Braamrakkertjes- Erkende buitenschoolse opvang**

Schragenstraat 26 – 056/77 85 82

[braamrakkertjes@h-hart.be](mailto:braamrakkertjes@h-hart.be) – [www.h-hart.be](http://www.h-hart.be)

Leeftijd	2,5 jaar – 8 jaar
Capaciteit	15
Uren:	07u – 18u
voorschools	07u –
naschools	16u15 – 18u
woensdag	11u50 – 18u
vakantieperiodes	alle periodes behalve van 21/07 tot 15/08 en 1 <sup>ste</sup> week van de kerstvakantie
flexibele opvang	ja
schoolvrije dagen	ja
Personeel:	teamverantwoordelijke (sociaal verpleegkundige) en 8 begeleidsters (kinderverzorgsters, opvoedsters en kleuterleidsters)
Infrastructuur:	
binnenruimte	2 lokalen
buitenruimte	ruime buitenruimte met een goed ingerichte tuin
Tarief:	voor en naschools: 0,70 euro/begonnen half uur drankje of koek: 0,25 euro woensdag, schoolvrije en vakantiedagen: - minder dan 3 uren: 3,80 euro - tussen 3 en 6 uren: 5,70 euro - langer dan 6 uren: 9,50 euro warme maaltijd en vieruurtje: 2 euro vieruurtje: 1 euro kinderen uit hetzelfde gezin gelijktijdig aanwezig: 25% op het totale bedrag

**e) ZELFSTANDIGE ONTHAALoudERS**

Deprez Vicky

Kortrijkse Heerweg 13 – 0478/68 21 50

[vickydeprez@hotmail.com](mailto:vickydeprez@hotmail.com)

onder toezicht van Kind en Gezin

Leeftijd	0 – 6 jaar
Capaciteit	7
Uren:	07u – 18u
Tarief:	bepaalt zelf het bedrag

De Rakkertjes Schragenstraat 26 – 056/77 85 82 <a href="mailto:braamrakkertjes@h-hart.be">braamrakkertjes@h-hart.be</a> – <a href="http://www.h-hart.be">www.h-hart.be</a>	
onder toezicht van Kind en Gezin	
Leeftijd	2 – 3 jaar
Capaciteit	7
Uren:	07u – 19u
flexibele opvang	ja
kinderen met specifieke zorgbehoefte	ja
Personeel	teamverantwoordelijke (sociaal verpleegkundige) en een voltijdse kinderverzorgster
Infrastructuur:	
binnenruimte	grote speelruimte met aangepaste badkamer, ruim aanbod van veilig speelgoed
buitenruimte	grote en goed ingerichte tuin en terras
Tarief	volgens inkomen

Derijcke Marie-Thérèse Vichtestraat 47 – 056/71 29 67	
onder toezicht van Kind en Gezin	
Leeftijd	0 – 3 jaar
Capaciteit	4
Uren:	07u30 – 19u
flexibele opvang	ja
weekendopvang	ja
Tarief:	

Dewitte Mireille Kapelstraat 125 – 056/77 52 04	
onder toezicht van Kind en Gezin	
Leeftijd	0 – 6 jaar
Capaciteit	4
Uren:	07u – 19u
Tarief:	bepaalt zelf het bedrag

Het Stampertje - Van Leeuwen Ann  
Kerkstraat 83 – 056/77 44 85  
[alain.chateau@euphonymet.be](mailto:alain.chateau@euphonymet.be)

onder toezicht van Kind en Gezin

Leeftijd	0 – 3 jaar
Capaciteit	7
Uren:	07u – 18u
woensdagnamiddag	12u - ...
vakantieperiodes	alle schoolvakanties
schoolvrije dagen	ja
flexibele opvang	ja
nachtopvang	ja
weekendopvang	ja
Personeel:	1, zelfstandig
Infrastructuur:	
binnenruimte	grote keuken met grote leefruimte
buitenruimte	tuin met glijbaan, rups, schommel en wip
Tarief:	- volledige dag (10u): 15 euro - halve dag (5u): 11 euro - 2,50 euro/uur

Struyve Ilse  
Kerkstraat 92 – 056/77 24 05  
[ilsestruyve@skynet.be](mailto:ilsestruyve@skynet.be)

onder toezicht van Kind en Gezin

Leeftijd	0 – 6 jaar
Capaciteit	7
Uren:	07u – 18u
vakantieperiodes	paas- en zomervakantie
nachtopvang	ja
weekendopvang	ja
Personeel:	1, zelfstandig
Infrastructuur:	
binnenruimte	gelijkvloers: living, keuken, slaapkamers, badkamer. Fietsen, schommels en speelgoed is aanwezig
buitenruimte	groot terras, glijbanen, reuze trampoline. Er komt nog een zandbak en veerschommels bij. Er zijn ook boerderijdieren aanwezig.
Tarief:	- volledige dag (10u): 15 euro - 2,50 euro per uur

't Kapoentje – Ann Balcaen Trompestraat 8 – 056/32 93 09 of 0497/15 42 15 <a href="mailto:ann.balcaen@telenet.be">ann.balcaen@telenet.be</a> – <a href="http://users.pandora.be/kinderopvang.ann.balcaen">http://users.pandora.be/kinderopvang.ann.balcaen</a> onder toezicht van Kind en Gezin	
Leeftijd	0 – 3 jaar
Capaciteit	7
Uren:	06u – 18u
Personeel:	1
Infrastructuur:	
binnenruimte	keuken en aparte speelruimte van 3m op 4m
buitenruimte	grote tuin van 7m op ongeveer 30m.
Tarief:	algemeen vaste dagprijs

't Knuffelbeertje Ketsersstraat 31 – 056/72 98 60 onder toezicht van Kind en Gezin	
Capaciteit	7 kinderen
Capaciteit	7
Leeftijd:	0 – 3 jaar
Uren:	06u – 18u
Personeel:	1
Infrastructuur:	
binnenruimte	keuken en aparte speelruimte van 3m op 4m
buitenruimte	grote tuin van 7m op ongeveer 30m.
Tarief:	algemeen vaste dagprijs

Vanhoutte Frida Oliebergstraat 1 – 056/77 88 74 onder toezicht van Kind en Gezin	
Leeftijd	0 – 3 jaar
Capaciteit	5
Uren:	07u – 19u
flexibele opvang	ja
Personeel:	1, zelfstandig
Infrastructuur:	
binnenruimte	30 m <sup>2</sup>
buitenruimte	200 m <sup>2</sup>
Tarief:	

Vanhonnacker Rita Tapuitstraat 162 – 056/77 86 28 onder toezicht van Kind en Gezin	
Leeftijd:	0 – 3 jaar
Capaciteit	7
Uren:	05u30 – 19u

Tarief:	occasionele opvang voor niet-schoolgaande kinderen bepaalt zelf het bedrag
---------	---

Verbeke Greet Stationsstraat 104 – 056/72 72 32		onder toezicht van Kind en Gezin
Leeftijd	0 – 12 jaar	
Capaciteit	6	
Uren:	06u – 17u30	
voorschools	06u - ...	
naschools	16u -	
woensdagnamiddag	12u -	
vakantieperiodes	alle schoolvakanties	
schoolvrije dagen	ja	
Personeel:	1	
Infrastructuur:	grote keuken, speelruimte en verschillende slaapkamers	
binnenruimte	tuin met afgesloten terras	
buitenruimte		
Tarief:	- dagopvang : 1,50 euro/uur - buitenschoolse opvang: 2,50 euro/uur	

Verhaeghe Conny Waregemstraat 10 – 056/70 51 13		onder toezicht van Kind en Gezin
Leeftijd	5	
Capaciteit	5	
Uren:	07u – 19u	
naschools	16u15 - ...	
woensdagnamiddag	12u - ...	
vakantieperiodes	alle schoolvakanties behalve herfstvakantie	
flexibele opvang	ja	
nachttopvang	ja	
Personeel:	1 zelfstandig	
Infrastructuur:	keuken en veranda	
binnenruimte	terras en tuin	
buitenruimte		
Tarief:	- volledige dag: 13,50 euro - halve dag: 9,00 euro - 2,50 euro/uur	

## f) ONDERWIJS

Vrije Basisschool Sint-Lodewijk Pladijsstraat 296 – (056)77 91 57 <a href="mailto:wim.coudyser@telenet.be">wim.coudyser@telenet.be</a>		gemeld bij Kind en Gezin kleuters: 73 lagere schoolkinderen: 160
Voorschools	Uren 07u – 08u30 Gemiddeld aantal kinderen 30 Gevraagde prijs 1/2u: 0,60 euro - 1u: 1,20 euro 1 1/2u: 1,70 euro	
Naschools	Uren 16u – 18u Gemiddeld aantal kinderen 35 Gevraagde prijs 1/2u: 0,60 euro - 1u: 1,20 euro 1 1/2u: 1,70 euro – 2u: 2,10 euro	
Opvang op schoolvrije dagen in samenwerking met de Braamrakkertjes		
Personeel		2, kinderverzorger en vrijwilliger
Infrastructuur:		
binnenruimte		refter van 14m op 13m
buitenruimte		speelplaats van 75m op 16m

De Kim Sint-Amandusstraat 20 – (056)71 68 40 <a href="mailto:de.kim@online.be">de.kim@online.be</a>		lagere schoolkinderen: 155
Sancta Maria Nieuwstraat 3 – <a href="mailto:de.sam@scarlet.be">de.sam@scarlet.be</a>		lagere schoolkinderen: 143
Gemeenteschool Sint-Amandusstraat 16 – (056) 71 19 49 <a href="mailto:cdeerlijk@pi.be">cdeerlijk@pi.be</a>		lagere schoolkinderen: 211
Voorschools	Uren Gemiddeld aantal kinderen Gevraagde prijs	07u – 08u30 20 1u: 1,00 euro
Naschools	Uren Gemiddeld aantal kinderen Gevraagde prijs	15u45 – 18u 30 1u: 1,00 euro
Woensdagnamiddag	Uren Gemiddeld aantal kinderen Gevraagde prijs	11u – 18u 40 1u: 1,00 euro
Personeel		voor en naschoolse opvang: vrijwilligers woensdagnamiddag: PWA-personeel en personeel aangesteld door de gemeente
Infrastructuur:	binnenruimte buitenruimte	eetzaal en eventueel turnzaal speelplaats

Vrije Basisschool Hoogstraat 39 – (056)70 31 92 <a href="mailto:vbs.hoogstraat.deerlijk@scarlet.be">vbs.hoogstraat.deerlijk@scarlet.be</a> Dhaene Chris		gemeld bij Kind en Gezin kleuters: 160 lagere schoolkinderen: 216
Voorschools	Uren 07u – 08u15 Gemiddeld aantal kinderen 20 Gevraagde prijs 1u: 1,00 euro	
Naschools	Uren 16u – 18u30 Gemiddeld aantal kinderen 40 Gevraagde prijs 1/2u: 0,50 euro	
Pedagogische studiedagen	Uren 08u – 16u Gemiddeld aantal kinderen 20	
Personeel		PWA-personeel + vrijwilliger
Infrastructuur:	binnenruimte buitenruimte	speelruimte, tv-lokaal, keuken en toiletten speelplaats en tuin

Vrije Basisschool 'Belgiek' Breestraat 65 – (056)77 50 75 <a href="mailto:vbs.belgiek@scarlet.be">vbs.belgiek@scarlet.be</a> Buysens Yves		gemeld bij Kind en Gezin kleuters: 161 lagere schoolkinderen: 141
Voorschools	Uren 07u30 – 08u	
Naschools	Uren 16u15 – 18u30 Gemiddeld aantal kinderen 25 Gevraagde prijs 1/2u: 0,65 euro	
Personeel		voorschools: vrijwilliger naschools: personeel aangesteld via sociaal secretariaat
Infrastructuur:		

binnenruimte	klaslokaal
buitenruimte	speelplaats

Basisschool van het Gemeenschapsonderwijs - YES Kapel Ter Rustestraat 3 – 056/71 36 52		Kleuters: 40 Lagere schoolkinderen: 32
Voorschools	Uren	06u45 -7u45
Naschools	Uren	16u – 18u30
Personeel		PWA-personeel
Infrastructuur:	binnenruimte	grote speelzaal met tafels, stoelen en zetels, ontwikkelingsmateriaal
	buitenruimte	grote speelplaats

### g) SPEELPLEINWERKING

Speelpleinwerking Vercruyse de Solartstraat 30 – (056)77 73 19 <a href="http://www.speelpleindeerlijk.be">www.speelpleindeerlijk.be</a>		
Leeftijd	3 – 12 jaar +12 jaar in de zomervakantie	
Uren	07u30 – 17u30	
Periodes	alle schoolvakanties behalve de kerstvakantie en ook niet van 21/07 tot 15/08	
Aantal kinderen	- kleine vakanties: 70-tal kinderen - grote vakantie: 180-tal kinderen	
Personeel	11 beroepskrachten 40-tal vrijwilligers	
Infrastructuur	Binnenruimte	oude sporthal en nieuwe sporthal, zwembad
	Buitenruimte	Gaverdomein
Tarief	Volledige dag	5,00 euro
	Halve dag	2,50 euro
	maaltijd	2,20 euro
		korting vanaf 2 <sup>e</sup> kind

**Bevraging bij de aanbieders (= opvanginitiatieven) waaruit volgende resultaten:**  
(33 fiches van de 48 fiches teruggekregen)

Volgens de bevraging is er in Deerlijk nood aan volgende opvang:

- opvang voor 0 – 3-jarigen (3x vermeld)
- opvang voor 3 – 6-jarigen (8x vermeld)
- opvang voor 6 – 12-jarigen (6x vermeld)
- opvang voor + 12-jarigen (3x vermeld)
- opvang voor zieke kinderen (6x vermeld)
- flexibele opvang (6x vermeld)

Welke moeilijkheden ondervinden ouders in het gebruik van het aanbod in de gemeente?

- er zijn te weinig opvangplaatsen
- de uren van de speelpleinbus kloppen niet of hij vergeet af en toe kindjes mee te nemen
- te weinig vervoer naar de verschillende activiteiten, meer busvervoer nodig en meer opstapplaatsen
- voor de 12+ is er bijna geen aanbod binnen de speelpleinwerking

Wat ervaar je als een moeilijkheid binnen de gemeente?

- tijdens facultatieve verlofdagen zou er ondersteuning moeten zijn van de gemeente.

Wat zijn zinvolle samenwerkingen?

- de samenwerking met de Braamrakkertjes en het onderwijs tijdens de schoolvrije dagen

Wat zijn de verwachtingen van het LOK?

- nieuwe initiatieven aankondigen
- met het doelpubliek aanbevelingen doen in verband met de nood aan kinderopvang in de gemeente
- informatie naar de ouders
- dat het concurrentie gevoel tussen de verschillende opvanginitiatieven afneemt
- bijscholingsmogelijkheden dichtbij
- meer informatie naar de onthaalgezinnen
- meer samenwerking met onthaalouders, minicrèches en de jeugddienst
- 2x per jaar samenkomen is meer dan voldoende
- uitbouwen van een gemeentelijke kinderopvang

Te verwachten evoluties

Kinderdagverblijf de Braamrakkertjes zal een lokale dienst voor buurtgerichte kinderopvang opstarten. Dit zijn 10 kindopvangplaatsen, specifiek voor kwetsbare gezinnen en dit hoofdzakelijk voor occasionele opvang. Er wordt momenteel gezocht naar een ideale locatie voor deze opvang.

# DOELSTELLINGEN EN ACTIES

Aandacht voor de kinderopvang van kwetsbare gezinnen
<b>Concrete doelstelling</b>
Betaalbare opvang aanbieden in de buurt
<b>Actie</b>
<ul style="list-style-type: none"> <li>• In 2008 de opvang voor kwetsbare gezinnen stimuleren en dit door te helpen zoeken naar een locatie voor 10 opvangplaatsen in de nabijheid van het centrum.</li> <li>• Om zo laagdrempelig en betaalbaar mogelijk te werken moet dit opvanginitiatief, de komende jaren, een samenwerking aangaan met het Sociaal Huis.</li> </ul>

Duidelijke, overzichtelijke informatie omtrent kinderopvang aanbieden	
<b>Concrete doelstelling</b>	
In Deerlijk moet er een eenvoudig systeem zijn voor het vinden van vrije opvangplaatsen	
<b>Actie</b>	
<ul style="list-style-type: none"> <li>• Installeren van een digitaal meldpunt kinderopvang die een onmiddellijke link heeft op de gemeentelijke website.</li> <li>• Dit digitaal loket ruim bekend maken naar de bevolking, de onthaalouders en de andere opvanginitiatieven.</li> <li>• De verschillende opvangmogelijkheden kenbaar maken en dit door een inventaris op te nemen in de gemeentelijke publicaties.</li> <li>• Alle informatie omtrent kinderopvang is beschikbaar in het Sociaal Huis.</li> </ul>	
<b>Budget</b>	
<b>2005 – 2006 - 2007</b>	<b>2008 - 2009 - 2010</b>
	2008   Digitaal loket: 2.200 EUR
	2009   Onderhoud loket: 730 EUR
	2010   Onderhoud loket: 730 EUR
	2011   Onderhoud loket: 730 EUR
	2012   Onderhoud loket: 730 EUR
	2013   Onderhoud loket: 730 EUR

<b>Informatie en vorming aanbieden aan de opvanginitiatieven</b>
<b>Concrete doelstelling</b>
Het bevorderen van de kwaliteit
<b>Actie</b>
<ul style="list-style-type: none"> <li>• Door de informatie uit de backoffice van het digitaal loket, kunnen we de opvanginitiatieven informeren over de behoeften van de gebruikers.</li> <li>• Onderzoeken naar de mogelijkheid, en indien nodig, het aanbieden van vormingsmomenten in Deerlijk.</li> </ul>

<b>Maken van gezamenlijke en eenduidige afspraken in de verschillende onderwijsnetten</b>
<b>Concrete doelstelling</b>
Eenvormigheid in voor- en naschoolse opvang
<b>Actie</b>
<ul style="list-style-type: none"> <li>• Stimuleren om de opvangtarieven in de verschillende onderwijsnetten op elkaar af te stemmen.</li> </ul>

<b>Blijvende aandacht voor de buitenschoolse opvang</b>
<b>Concrete doelstelling</b>
Opvang op schoolvrije dagen
<b>Actie</b>
<ul style="list-style-type: none"> <li>• Het verder versterken van de buitenschoolse opvang en dit specifiek op schoolvrije en pedagogische studiedagen in samenwerking met bestaande opvanginitiatieven.</li> </ul>



# Lokaal Overleg Kinderopvang

Verslag vergadering 03.12.2007

---

Aanwezig: Koen Steeland (ouderraad gemeentelijk net), Johanna Declercq (minicrèches), Conny Verhaeghe (zelfstandige onthaalouder), Ingrid Deroubaix (CD&V), Marina Parmentier (cultuurraad), Karen Deflo (ouderraad vrij net), Nico Wyffels (ouder), Greet Verbeke (zelfstandige onthaalouder), Gino Baert (gemeenteraadslid), Laurianne Vercaempst (aangesloten onthaalouder), Ilse Delombaerde (gemeenschapsonderwijs), Ann Vanhauwaert (Gezinsbond), Rebecca Lauwers (Landelijke Kinderopvang), Leen Dejonghe (zelfstandige onthaalouder), Alex Moens (de Braamrakkertjes), Wim Coudyser (vrij onderwijsnet), Luk Schelfhout (Vlaams Belang), Rita Joseph (Gembel), Martine Fryns (Reddie Teddy), Nele Vandenbrande (Kind en Gezin), Eddy Benoit (schepen van kinderopvang) en Delphine Derammelaere (secretaris)

Verontschuldigd: Paul Verschuere (christelijke mutualiteit), Sharon Delabie (jeugdtraad), Eddy Ameye (gemeentelijk onderwijsnet), Jo Lambrecht (speelpleinwerking), Rik Devos (sportraad), Evelien Dejaegere (Sp.a-Spirit), Erna Lauwers (grootouder), Luc Kemseke (OCMW), Sofie Deconinck (minicrèches) en Wim Vermeulen (liberale mutualiteit)

---

## Agenda:

- Verwelkoming
  - Toelichting van de statuten
  - Kiezen van een voorzitter
  - Kiezen van een stuurgroep LOK
  - Toelichting beleidsplan Kinderopvang 2008 - 2013
  - Varia en vraagstelling
  - Nieuwe planning en data
- 

### 1. Verwelkoming

Allen welgekomen op onze eerste vergadering van het Lokaal Overleg Kinderopvang met deze nieuwe samenstelling.

### 2. Toelichting van de statuten (powerpoint)

De statuten van het Lokaal Overleg Kinderopvang worden nogmaals besproken. De goedgekeurde statuten heeft iedereen ontvangen bij de uitnodiging en het beleidsplan.

### 3. Kiezen van een stuurgroep LOK

De stuurgroep LOK zorgt voor de opmaak van de agenda en kijkt om doelstellingen en acties uit te voeren en op te volgen. Deze stuurgroep komt minstens 2x per jaar samen en bij noodzaak.

### **Minstens 4 stemgerechtigde leden**

- Wim Coudyser (vrij net)
- Karen Deflo (ouderraad vrij net)
- Alex Moens (Braamrakkertjes)
- Leen Dejonghe (zelfstandige onthaalouder)
- Johanna Declercq (minicrèches)
- Greet Verbeke (zelfstandige onthaalouder)

### **4 niet-stemgerechtigde leden:**

- schepen voor kinderopvang: Eddy Benoit
- consulent van Kind en Gezin: Nele Vandenbrande
- OCMW-raadslid: Gino Baert

- secretaris: Delphine Derammelaere

#### 4. Kiezen van een voorzitter

De voorzitter van het LOK, mag geen vertegenwoordiger zijn van de aangesloten onthaalouders, de minicrèches of het erkende kinderdagverblijf. Er zijn geen kandidaat-voorzitters op deze eerste vergadering. Er wordt een kandidaat-voorzitter vastgesteld op de eerste vergadering van de stuurgroep LOK.

#### 5. Toelichting beleidsplan Kinderopvang 2008 - 2013

Het beleidsplan kinderopvang wordt besproken met hierbij volgende opmerkingen:

- Gezamenlijke afspraken maken met de verschillende onderwijsnetten is een doelstelling voor de komende jaren. In Deerlijk wordt de voor- en naschoolse opvang in elke school verschillend georganiseerd. Het gemeentelijk onderwijsnet heeft op woensdagnamiddag personeel dat aangesteld is terwijl andere onderwijsnetten met vrijwilligers werken. Om aan deze doelstelling te voldoen zal de voor- en naschoolse opvang in alle onderwijsnetten bekeken worden.
- Waar kunnen mensen informatie vinden van de onthaalouders. Op de jeugddienst is een recente lijst aanwezig en deze wordt meegegeven met de ouders. Met het digitaal meldpunt willen we ouders informeren over het verscheidene aanbod en over de vrije plaatsen. Kan deze informatie ook opgenomen worden in bestaande gemeentelijke publicaties zoals gemeentenuws en wegwijs?
- Het Sociaal Huis zal beschikken over alle informatie omtrent kinderopvang in Deerlijk. Daar kunnen mensen terecht met al hun vragen en problemen.
- Hoeveel plaatsen zijn er in Deerlijk voor naschoolse opvang. Hierover bestaat geen concrete registratie want soms mogen broers of zusjes na school ook naar de onthaalouder gaan.
- Als we kijken naar het aantal kinderen en jongeren in de gemeente, zien we een groot deel +12jarigen. (12- 14jarigen = 12,3%) Welke initiatieven worden georganiseerd voor deze doelgroep naast de speelpleinwerking. In Deerlijk wordt in 2008 gestart met een initiatief voor tieners maar dit zullen voornamelijk activiteiten zijn die georganiseerd worden, geen vaste werking en dit mag zeker niet aanzien worden als opvang.

Deze opmerkingen zullen we meenemen in ons beleidsplan en hierna wordt het beleidsplan positief geadviseerd door de algemene vergadering LOK.

#### 6. Varia en vraagstelling

De algemene vergadering van het Lokaal Overleg zullen meestal doorgaan op een dinsdagavond.

#### 7. Nieuwe planning en data

De tweede vergadering van het Lokaal Overleg Kinderopvang zal doorgaan in 2008. Bij deze wens ik iedereen een prettig eindejaar toe!

Delphine Derammelaere  
Verslaggeving

Deerlijk, 5 december 2007

Aan het College van Burgemeester en Schepenen  
Harelbekestraat 27  
8540 Deerlijk

**Betreft: Beleidsplan Kinderopvang 2008 - 2013**

Geachte,

Op de vergadering van het lokaal overleg kinderopvang (LOK) die plaats vond op maandag 3 december 2007 werd het beleidsplan Kinderopvang 2008 - 2013 positief geadviseerd. Het beleidsplan is opgemaakt volgens de criteria van Kind en Gezin en we hopen om onze doelstellingen in de toekomst te kunnen uitwerken.

Onze aandacht gaat de komende jaren vooral naar informatieverbreiding van het aanbod van kinderopvang in onze gemeente. We willen deze informatie op verschillende manieren bekend maken aan de burger. De voor- en naschoolse opvang in de verschillende onderwijsnetten willen we op elkaar afstemmen.

Delphine Derammelaere  
Secretaris Lokaal Overleg Kinderopvang